דבר

מפלת הליכוד בהסתדרות. רמון הצליח לנקז אליו בוחרים מהליכוד ומהעבודה כאחד: דניאל בן סימון (עמ' 9)

"אלה שאומרים שהאינטגרציה בטלה, הם אלה שרצו כי תיכשל". חינוך אחר (עמ' 12)

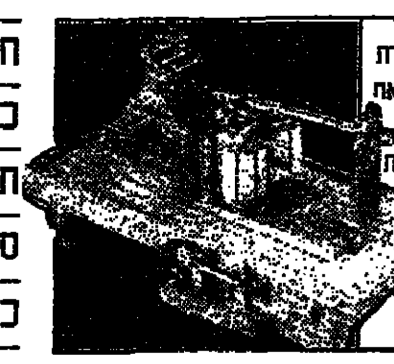

התערוכה "תקשורת קול המסך" מציגה את אחת הפריצות הטכניות החשובות בתקשורת בין אדם לזולתו. מדע (עמ' 13)

חדשות חוץ	6
כלכלה	8–7
תעבורה ותיירות	14
ספורט	15
כל דבר	16

דבר יום שלישי ו' בסיון תשנ"ד 17.5.94 גליון 21252 — 16 עמודים, המחיר 2.90 ש"ח (כולל מע"מ) באילת 2.40 ש"ח

ירושלים: יש בסיס למו"מ עם סוריה – אין פריצת דרך

מזכיר המדינה האמריקאי הביא תשובת סוריה, שעיקרה: בפעם הראשונה מוכנה סוריה לנסיגה בשלבים – תוך שלוש שנים; דורשים גם פירוז "בגליל ובגולן"; כריסטופר: "התהליך יהיה ארוך מהצפוי"

מאת מוטי בסוק ודן אבידן

המשא ומתן בין ישראל לסוריה בתיווך ארה"ב, ימשך בשבועות הקרובים.

"בתשובות שהעבירה דמשק אתמול לישראל, באמצעות מזכיר המדינה האמריקאי וורן כריסטופר, יש בסיס להמשך המו"מ, למרות שאין בהן משום פריצת דרך". – דברים אלה אמרו אמש גורמים ישראליים ואמריקאיים, עם תום פגישתם של ראש הממשלה רבין וכריסטופר בירושלים.

בפגישה, שנערכה בביתו של רבין, השתתף בצד הישראלי גם פרופסור איתמר רבינוביץ', שגריר ישראל בארה"ב וראש המשלחת הישראלית לשיחות הדו-צדדיות עם הסורים בוושינגטון. בצד האמריקאי השתתף בפגישה גם דניס רוס, ראש צוות השלום האמריקאי בסטייט דיפרטמנט. שני הצדדים ביקשו לשמור על איפול לאחר השיחה, והידבו להשתמש בביטויים כוללניים. נראה, כי הם ישובו וייפגשו היום בלילה.

כריסטופר ורוס דיווחו לרבין ולרבינוביץ', כי הסורים התייחסו בצורה עניינית לנייר העבודה הישראלי שהעבירו להם האמריקאים.

זו הפעם השנייה שהסורים מגיבים לגופן של הצעות ישראל, אם כי בתשובות שלהם לא היו חידושים של ממש. סוריה ממשיכה לדרוש נסיגה ישראלית מלאה מכל רמת הגולן. היא מוכנה להתפשר עם ישראל, בתנאים מסויימים, על נסיגה בשלבים, אולם דורשת כי היא תתבצע תוך כשלוש שנים, ולא כפי שישראל מציעה, חמש עד שמונה שנים.

הסורים גם מוכנים לסידורי ביטחון ברמת הגולן, ולנוכחות של כוחות פיקוח זרים במקום, כולל חיילים או משקיפים אמריקאים.

עם זאת, הסורים ממשיכים לדרוש פירוז הדדי, בגליל ובגולן, בתשובה לדרישה הישראלית כי לאחר נסיגת צה"ל הרמה תפורז. גורם מדיני בירושלים אמר לאחר הפגישה, כי הסורים נתנו עוד הבהרות ותשובות להצעות ישראל, אולם צעדיהם מהוססים מאוד, ונראה כי מדובר בתהליך ארוך מאוד.

כריסטופר הגיע לישראל אתמול אחרי הצהריים, לאחר ביקור של כ-24 שעות בדמשק. לאחר שיחותיו בסוריה עם הנשיא חאפז אל אסד ועם שר החוץ הסורי פארוק א-שרע, אמר כריסטופר: "אנו נמצאים בתחילתו של תהליך רציני, המצריך הכרעות קשות בשתי המדינות. התהליך יהיה ארוך מהצפוי".

הוא רואה את תפקידה של ארה"ב בתהליך ושלו עצמו, בסיוע לשני הצדדים להגיע להבנות ולמנוע אי בהירות. לדבריו, כל נושא יבדק לגופו של דבר בצורה יסודית, ובהקשרו הכללי. שגריר ארה"ב בישראל, אדוארד ג'רג'יאן, בעבר שגריר ארה"ב בסוריה, אמר על סמך הדיווחים שקיבל מכריסטופר ומעוזריו, כי "משהו טוב מתרחש בדמשק", אולם עדיין אין פריצת דרך.

מקורות מדיניים בירושלים ציינו אתמול, כי הקשיחות הסורית נמשכת, וכי דמשק ממשיכה להתעקש על מו"מ עקיף עם ישראל, באמצעות תיווך אמריקאי, ולא כפי שנקבע בתהליך מדריד – מו"מ ישיר. לדבריהם, נראה כי מדובר בתחילתו של מו"מ ישראלי-סורי ארוך מאוד, תוך התעקשות הדדית על כל קוצו של יוד, ועם הרבה משברים.

לדעת המקורות, קשה עדיין לדעת, גם בעקבות הקטע הראשון במסע הדילוגים הנוכחי של מזכיר המדינה, אם אכן חל מפנה בדמשק, או שמא מדובר בשינויים קוסמטיים לצרכים טאקטיים.

(המשך בעמוד 2)

הממשל האמריקאי מתנצל על בואו של כריסטופר בחג השבועות

(ע). – "בגלל סדר יום עמוס בפעולתו למען תהליך השלום, נאלץ מזכיר המדינה וורן כריסטופר לבוא לישראל בחג השבועות". כך הודיע אתמול סגן דובר הסטייט דיפרטמנט.

בהודעה נאמר, כי מזכיר המדינה מייחס חשיבות לשמירת החגים היהודים, ומבקש מאנשי התקשורת להימנע מסיקור פעולותיו בחג השבועות. הוא גם אינו מתכנן לצאת בהודעה כלשהי במהלך החג.

הדובר אף הודה לעתונאים על שיתוף הפעולה בעניין.

חיילים מסירים את דגל ישראל בכניסה למפקדת כוחות צה"ל ברצועה, אתמול לפנות בוקר. (צילום: א.פ.)

הקטל בדרכים בחג: 5 הרוגים ולפחות 15 פצועים

• ראה עמוד 5 •

הפלסטינים ביקשו שהות נוספת לפני שיקבלו אחריות

השלמת פינוי העיר עזה נדחתה ביממה

בשבת לפנות בוקר פינו חיילי צה"ל את מפקדת האוגדה בעיר עזה ושוטרים פלסטינים נכנסו לאייש אותה

מאת און לוי

פינוי ששת בסיסי צה"ל האחרונים של צה"ל בעיר עזה נדחה ב-24 שעות, לפי בקשה פלסטינית שהועברה אתמול לישראל באמצעות ועדת התיאום והקישור העליונה. הדחייה נועדה לאפשר לפלסטינים לארגן כוחות מספיקים לקראת העברת האחריות על העיר עזה. הטקס שתוכנן להתקיים היום בשעות אחר-הצהריים בגוש קטיף לציון היציאה מרצועת עזה, נדחה אף הוא בהתאם.

היום צפויים להגיע לרצועת עזה כ-300 אנשי כוחות ביטחון פלסטינים נוספים מחטיבת "באדר" של צבא השחרור הפלסטיני. הכוח אמור להיכנס דרך גשר אלנבי ומשם יועברו השוטרים הפלסטינים באוטובוסים מאובטחים, דרך ים המלח לרצועת עזה. זהו הכוח השני המשתייך לחטיבת "באדר" המגיע לרצועה בדרך זו. גורם צבאי בכיר ציין אתמול כי הפלסטינים התעקשו על העברתו הרחק מהשפעתו של המלך חוסיין וייעדו את הכוח לרצועת עזה.

הלילה צפוי צה"ל להעביר לידי כוחות הביטחון הפלסטינים את ששת הבסיסים האחרונים שטרם הועברו לידיהם, ובזאת תושלם זה באחריות צה"ל. מדובר במחנה מפקדת החטיבה הצפונית ברחוב עומר אל מוכתר שבמרכז העיר, בסיס משמר הגבול בבית המושל בעיר, בסיס משטרת ישראל בנפת עזה, בלוק השוטרים שהיה בשימוש משמר הגבול והוכן למסירה לידי הפלסטינים עוד לפני כחודש, ועוד שני מתקנים על חוף הים ששימשו את המנהל

(המשך בעמוד 2)

שני תלמידי ישיבה נחקרים בחשד שירו בערבים בחברון ופצעו שישה

תלמידי ישיבת "בני ציון" השיבו אש אל ערבים שיידו לעברם אבנים במרכז העיר; כוחות צה"ל שהגיעו למקום הותקפו גם הם, ופצעו תשעה נוספים

מאת מיכל סלע ואון לוי

במהלך כשלוש שעות של התנגשויות בחברון ירו מתנחלים תלמידי ישיבת "בני ציון" בחברון וחיילים, ופצעו 15 פלסטינים תושבי העיר. ארבעה מהם פצועים קשה. כן נפצעו באורח קל שלושה שוטרי מג"ב מיידוי אבנים. שני תלמידי ישיבה עצורים במשטרת חברון לצורך חקירה. על העיר הוטל עוצר והיא הוכרזה שטח צבאי סגור.

מתחקיר ראשוני של כוחות הביטחון עולה כי אתמול סמוך לארבע וחצי אחר-הצהריים, יצאה קבוצה של תלמידי ישיבה מ"בית הדסה" בלב חברון, מבלי שהדבר תואם עם כוחות צה"ל.

בעת שעברה הקבוצה במרכז העיר, היא נרגמה באבנים בידי ערבים. שניים מאנשי הקבוצה הגיבו בירי. כוח צה"ל שהגיע למקום על מנת לחלץ את המתנחלים נרגם אף הוא והגיב בירי ובאמצעים לפיזור הפרות הסדר. באירוע זה נפצעו שמונה תושבים, אחד קשה ושבעה באורח קל. כל הפצועים אושפזו בבית-החולים "עליה" שבחברון.

ראש העירייה מוסטפא נתשה אמר אתמול כי בשעות אחר-הצהריים הגיעה לשכונת א-שייח קבוצה של כמה עשרות מתנחלים, חלקם נשאו תת-מקלעים ואחרים אקדחים. "הם התקרבו למסגד שייח' עלי בכא בדיוק בשעה שהציבור מגיע לתפילה החלו לירות", אמר נתשה.

לדברי נתשה, התושבים לא יידו אבנים במתנחלים. "זו המסורת שלהם. בעוד ארבעה ימים יש לנו חג, כך זה מדי שנה זה שנים אחרות – עם התקרב חג הם פוגעים בנו, כדי שיהיו מהומות וכך יוטל עוצר על העיר בימי החג".

לדברי מקורות פלסטיניים שונים, התפתחה במרכז העיר חברון תקרית רחבה של יידוי אבנים מצד אחד וירי מן הצד השני.

לדברי נתשה, נמשכו ההתנגשויות עד שבע וחצי בערב. הוא אמר עוד כי ביקש מסגן מושל חברון לבוא ולהרחיק את המתנחלים ממרכז העיר, אך הסגן התמהמה. נתשה אמר עוד, כי מתנחלים בתל רומידה נראו רוקדים במהלך התקרית.

אנשי המשלחת הבינלאומית בחברון צפו בתקרית. הם דיווחו על יידוי אבנים מצד הפלסטינים וירי מצד המתנחלים והצבא. בראשית מיהרו המשקיפים לדווח על הרוג בקרב הפלסטינים, עניין שהתברר כטעות. בשעת ערב, לאחר שהעוצר היה כבר בפועל נראו מעת לעת מקרים של יידוי אבנים במרכז העיר. מעת לעת נשמע גם קול ירי, אך לא דווח על עוד פצועים.

הרשימה היהודית-ערבית נענתה להזמנת רמון לפתוח במו"מ

המו"מ בין העבודה לרם ייפתח הערב

מקורבי הברפלד: מדובר בפגישה ולא במו"מ, משום שטרם מונה צוות

מאת אפרים דוידי

מזכ"ל מפלגת העבודה, נסים זוילי, ויו"ר צוות המשא-ומתן של "רם", ח"כ חיים אורון, מסרו אתמול כי המו"מ על הרכבת הקואליציה בהסתדרות יתחיל הערב. עם זאת מסרו מקורבי מזכ"ל ההסתדרות, חיים הברפלד, כי "הערב יש, אולי, פגישה של אנשי רמון. אבל מו"מ עם העבודה לא יתכן, כי עדיין לא נקבע צוות למו"מ".

את גרסתו של הברפלד לא ניתן היה לקבל, משום שהוא שהה בחו"ל וישוב ארצה הערב, בסמוך לשעה שנקבעה בין הצדדים לתחילת המו"מ. גם מספר 2 ברשימת העבודה, עפרה פרידמן, שהה בחו"ל.

למרות דברי מקורבי הברפלד, נודע כי רשימת אנשי העבודה שיתייצבו הערב למו"מ עם רשימת רמון כוללת את מזכ"ל המפלגה נסים זוילי; הברפלד; פרידמן; יו"ר אגף הארגון במפלגה, צבי אלדרוטי; מזכ"ל הסתדרות הפקידים, משה בית-דגן; מזכ"ל הסתדרות ההנדסאים, יצחק רז; יו"ר ארגון עובדי חברת החשמל, יורם אברקוביץ'; מזכיר איגוד הימאים, שלמה אביטן; מזכיר מועצת פועלי בית שאן, פיני קבלו; ומזכיר מועצת פועלי נצרת, מחמוד אבראהמה.

בראש צוות "רם" למו"מ יתייצב הערב מספר 2 ברשימה, ח"כ חיים אורון. עוד חברים בצוות: ח"כ דן כהן, ח"כ ענת מאור, ח"כ עמיר פרץ, איש ש"ס דוד טל ופייסל אל-הוזייל. רמון לא יקח חלק פעיל במו"מ, אך יהיה יו"ר צוות ההיגוי, בדומה לעבודה של ראש הממשלה יצחק רבין כראש צוות ההיגוי במפלגתו. שני הצוותים למו"מ ייפגשו הערב בבית מפ"ם בתל אביב לפגישה ראשונה.

ח"כ אורון מסר אמש כי רשימתו תציב שלוש דרישות מוקדמות במו"מ: לכנס בהקדם את הוועד הפועל כדי לקבוע את תאריך ועידת ההסתדרות בה ייבחר המזכ"ל, לקבוע מועד "מוקדם ככל האפשר" לכינוס הוועידה ולבטל את כל ההסכמים הקואליציוניים שנחתמו בין אנשי העבודה לבין הליכוד במועצות הפועלים בתקופת הימים האחרונים.

"אנו לא נעביר הנאום. אבל ברור שהסכם קואליציוני יהיה תקף לא רק במישור הארצי, אלא גם במישור המקומי, ובכל מועצת פועלים יצטרכו להתיישר עימו. ללא הסכם, אין קואליציה. כך גם, ללא ביצוע הסכם על פרטיו", אמר.

ח"כ אורון צופה כי בישיבה הראשונה לא תהיה התקדמות בכל הנושאים, אלא הסכם עקרוני ללוח זמנים עד לוועידה. לאחר מכן, יוקמו צוותי משנה נוספים לטיפול בעניינים אחרים, כגון מבנה ותפקוד ההסתדרות.

לדבריו, במהלך מערכת הבחירות נציגיה הבכירים של העבודה ביטאו עמדות רבות דומות לעמדותיה של רשימתו, בייחוד בנוגע לחוק הבריאות, חוק פנסיה ממלכתית והחלת סמכויות מבקרת המדינה על ההסתדרות. "העקרונות המנחים אותנו במו"מ נקבעו כבר במצע הרשימה", הדגיש ח"כ אורון. רשימתו מעוניינת לקיים את ועידת ההסתדרות כבר בתחילת יוני.

גם זוילי הביע אמש תקווה שניתן יהיה להגיע לסיכומים מהירים בין הצדדים, בייחוד בשאלת העברת השלטון בהסתדרות ו"קביעת קווי יסוד לפעולה משותפת במישור ההסתדרותי עד להשלמת ההסכם הקואליציוני".

זוילי אמר שניתן יהיה לכנס את הוועד הפועל של ההסתדרות כבר בעוד מספר שבועות, בתחילת יוני, כדי לקבוע את מועד כינוס ועידת ההסתדרות.

בשאלת ההסכמים שנחתמו עם הליכוד במועצות הפועלים ברחבי הארץ אמר זוילי: "אני לא נוקט עמדה בסוגיה. היתה הנחיה של ראש התנועה, שלא לחתום הסכמים ויש להישמע להנחיה זו".

הבוקר ייפגש זוילי עם מזכירי מועצות הפועלים כדי לדון בשאלת ההסכמים עם הליכוד. צפויה פגישה לא קלה, כי רובם של מזכירי מועצות הפועלים בצדדית בחתימת הסכמים מקומיים, ואף עשו זאת. גם חיים הברפלד תומך בחתימת הסכמים עם הליכוד במישור המקומי.

יו"ר הרשימה המשותפת היהודית-ערבית, בנימין גונן, מסר כי אמש נשלח מכתב אל ח"כ רמון, ובו תשובה חיובית להצעתו לפתוח במו"מ קואליציוני. לפי מניין יותר מ-94 אחוז מקולות הבוחרים בהסתדרות, לשילוב שתי הרשימות 49.88 אחוז מהקולות (46.50 אחוז ל"רם" ו-3.38 אחוז לרשימה היהודית-ערבית).

מדד אפריל – 2 אחוזים עורר תדהמה במשק

בעקבות המדד הגבוה – רבין מכנס דיון דחוף בתכניות להוזלת מחירי הדירות

סעיף הדיור התייקר ב-3.6% ו'תרם' למדד 0.8%; האוצר ובנק ישראל מתנגדים לחידוש הבנייה הציבורית; פרנקל: יש להפשיר קרקעות

מאת אמנון אמר

ראש הממשלה מכנס היום דיון מיוחד בתכניות השונות שגובשו לאחרונה להוזלת מחירי הדירות.

הדיון, שבו ישתתפו שר האוצר אברהם שוחט, שר השיכון בנימין בן אליעזר, ומנכ"ל משרד ראש הממשלה שמעון שבס, תוכנן עוד לפני פרסום מדד אפריל, אולם המדד הגבוה שפורסם ביום שישי הוסיף את הצורך בקיומו.

מדד אפריל עלה בשני אחוזים, הרבה מעל לתחזיות המוקדמות. מהמדד עולה, כי גם בחודש שעבר המשיכו מחירי הדירות לעלות בשיעור ניכר, ומשכו את המדד הכללי מעל ליעד האינפלציה של שמונה אחוזים שקבעה הממשלה. סעיף הדיור התייקר באפריל ב-3.6 אחוזים, ותרם למדד 0.8 אחוזים. מתחילת השנה עלה סעיף הדיור ב-10.4 אחוזים, לעומת עלייה של 4.3 אחוזים במדד הכללי ושל 2.9 אחוזים במדד ללא דיור.

בדיון שיתקיים היום בלשכת ראש הממשלה תועלה ההצעה שגיבש מנכ"ל משרד ראש הממשלה, לחדש את הבנייה הציבורית באזורי הביקוש. לתכנית זו מתנגדים שרי האוצר והשיכון, ואתמול הצטרף למתנגדים גם נגיד בנק ישראל, פרופ' יעקב פרנקל. כן תועלה לדיון הצעה להפחית את עלויות הבנייה באמצעות הפחתת מיסים על תשומות הבנייה. הפחתת המיסים לא נכללה בתוכנית המשותפת להפחתת מחירי הדירות, שגיבשו משרדי האוצר והשיכון לפני כחודשיים.

ערב כינוס הישיבה אצל רבין, קרא אתמול נגיד בנק ישראל שלא לחזור לבנייה הציבורית ולא להוזיל את תשומות הבנייה באמצעות הפחתת מיסים. במקום שני צעדים אלה, מציע פרנקל לממשלה לבצע הפשרה מסיבית של קרקעות שבבעלותה, ולשנות את ייעודן של קרקעות חקלאיות נוספות. כן מציע נגיד בנק ישראל לתת תמריצים לקבלנים שיבנו, ולבטל את כל העיכובים הביורוקרטיים בוועדות התכנון השונות.

בלשי מחלק הסמים במחוז תל אביב מציגים את הקבקבים, בתוכם הוסתרו 7.3 קילו קוקאין, שנתפסו בנתב"ג ברשותו של בלדר של רשת הסמים הבינלאומית. (צילום: ישראל סאן)

הוסר איסור הפרסום

ח"כים, בעלי ידיעות אחרונות, מעריב והארץ – במצותתים

מאת אלי ברנר

בית-משפט השלום בתל אביב ביטל בערב החג את הצו שנתן לאיסור פרסום רשימת שמות האישים להם האזינו בעלי משרד החקירות אג"ם, רפי פריזן ויעקב צור. השניים מצויים במעצר בית לאחר שהיו במעצר כחודש וחצי באבו כביר. בין המואזנים לשכת מבקרת המדינה בתל אביב, עורכי ובעלי "ידיעות" ו"מעריב" ו"הארץ", שדרני טלוויזיה בכירים בשני הערוצים, ורבים אחרים. ברשימה מופיעה גם לשכת נשיא המדינה, אולם מנכ"ל בית הנשיא, אריה שומר, הבהיר אתמול כי ההאזנה לא היתה ללשכה, אלא לטלפון של אחד העובדים בבית הנשיא.

את העתירה להסרת צו איסור הפרסום הגישו העיתונים "ידיעות" ו"מעריב" בשבוע שעבר. "הארץ" הצטרף אליהם בבית-המשפט. העותרים ביקשו לצמצם את הצו ולפרסם את שמות מי שמופיעים ברשימת ההאזנות, מבלי לפרסם את תוכנן. הצו התקבל במהלך הדיונים להארכת המעצר, שש במספר, לבקשת נציג התביעה עו"ד רפי לוי. הוא לא התנגד לצמצום הצו ולפרסום השמות, והסביר כי מאז ביקש את צו איסור הפרסום, חלו שינויים והתפתחויות.

המתנגדים העיקריים לפרסום רשימת השמות היו פריזן וצור, אשר במחשב במשרדם נמצאה הרשימה. עו"ד מוטי כץ טען בשמו של רפי פריזן, כי קיים חשש שהפרסום יפגע בבטחונם "בין אם פיסית ממש מחמת זעמם של הכלולים ברשימה, ובין אם בבטחונם הכלכלי כתוצאה מפגיעה בפרנסתם; אם יותר הפרסום".

עו"ד פנינה דבורין, המייצגת את יעקב צור, טענה כי תהיה בכך פגיעה בפרטיות של המופיעים ברשימה, כפי שנזכר בחוק יסוד: כבוד האדם וחירותו.

בהתייחסו לטענת עו"ד דבורין, כי רשימת המנויים נלקחה מתוך מאגר מידע, קבע השופט זכריה כספי כי הטענה שגילוי סודות מתוך מאגר מידע שהוא בהגדרת עבירה, אינה יכולה להיות כשלעצמה טעם להשארת איסור הפרסום. "מה עוד שיש להתחשב בזכות הציבור לדעת".

השופט כספי דחה את הטענות, ובעיקר

(המשך בעמוד 2)

פרס, ערפאת וקרטר ייפגשו השבוע באוסלו

מאת צבי כהן, סקנדינביה

באום הצפוי של שר החוץ, שמעון פרס, ויו"ר אש"ף, יאסר ערפאת, לאוסלו מחר מעורר ענין בבירה הנורווגית.
השניים הוזמנו על ידי ממשלת נורווגיה והמכון לחקר השלום, בעניין תהליך השלום בין ישראל והפלסטינים, שהחל לפני 9 חודשים באוסלו ביוזמת שר החוץ הנורווגי.
במפגש ישתתף גם נשיא ארה"ב לשעבר ג'ימי קרטר, שהיה בעת כהונתו כנשיא ארה"ב השושבין בהסכם השלום בין ישראל ומצרים.
פרס וערפאת ילונו באותו מלון, ויסעדו יחד.

נחשפה רשת בינ"ל לסחר בקוקאין נוזלי; נעצר בלדר בנתב"ג עם 7.3 ק"ג

מאת אלי ברנר

משטרת מחוז תל אביב חשפה אתמול רשת הברחות סמים בינלאומית שפעלה בציר קולומביה, אנגליה, הולנד וישראל. ביום ראשון נעצר בנתב"ג בלדר סמים, תושב רמת גן בן 30, שהגיע בטיסה מלונדון ובכליו 7.3 ק"ג קוקאין נוזלי, אותם הוביא בבקבוקי ליקר. המשטרה מעריכה את שווי הסם בכ־750 אלף דולר.
כבר בחמש בבוקר המתינו בלשי מחלק הסמים לטיסה מלונדון, בה אמור היה, לפי מידע מוקדם, להגיע הבלדר מקולומביה. בשורה המתינו הבלשים בפיקוד נצ"מ דודי כהן, מפקד היחידה המרכזית, ורפ"ק זאב דויד, מפקד מחלק הסמים ביחידה.
הבלשים ידעו את זהותו של הבלדר כבר מספר ימים, בעקבות עבודת מודיעין תוך שיתוף פעולה עם משטרות באירופה, בעיקר הולנד ואנגליה, וכן משטרת קולומביה. המשטרות למדו עם הזמן את דרכי הייבוא והסתרת הסמים. מיד עם רדתו במטוס נלקח הצעיר לחקירה ונעצר.
הקוקאין נקנה והוכנס לבקבוקי הליקר בקולומביה. הנוזל הוא מצב צבירה אחרון לפני האבקה, שהוא המצב המקובל לשיווק הקוקאין וצריכתו. משם טס הבלדר ללונדון והמשיך לתל אביב. נציג משטרת ישראל בהולנד, רפ"ק גבי אשר, העביר מידע רב לארץ ומסגה למשטרת הולנד, שעצרה לפני כשבועיים ישראלי חבר ברשת הסמים, תושב בהולנד, כשברשותו 3 ק"ג קוקאין נוזלי.
הרשת פעלה בתחכום רב. בישראל ישב היבואן הישראלי, שהוא גם ראש הרשת. כן ישב כאן נציג הספקים בקולומביה, שקישר בין הישראלים והספקים בחו"ל.
ביום ראשון עצרה המשטרה את ראש רשת היבואן, תושב בת־ים ואת איש הקשר הקולומביאני בן 32, המכונה מיגל, המקורב לקרטל הסמים מראזין בקולומביה. כן נעצרו צעיר תושב רמת גן, שהיה שותף של הבלדר שנעצר בנתב"ג, וצעיר נוסף מבת ים שעסק בארגון ובלדרות ברשת – שניים מהשלושה האלה ללא עבר פלילי.
המשטרה יודעת כי חברי הרשת ביצעו מספר הברחות סמים לארץ באותה השיטה. זו הפעם הראשונה בה נתפס בישראל קוקאין בצורה נוזלית. מפקד משטרת מחוז תל אביב יפו, ניצב גבי לסט, שיבח את עבודת הבלשים.

ישראלים יוכלו לחצות את יריחו ברכב; אך לא לעצור

מאת און לוי

מהיום בצהרים יוכלו אזרחים ישראלים לעבור בכביש הקעה בתוך יריחו. כך החליט אמש אלוף פיקוד המרכז האלוף אילן בירן.
מעבר זה יתאפשר לנסיעה בלבד בלא עצירות וירידה מהרכב לתוך תחומי העיר יריחו, מתוך שיקולים בטחוניים.

תושב מזרח ירושלים נפצע בתיגרה בין יהודים לערבים

מאת יורם לוי

תושב מזרח ירושלים נפצע אמש קל בעינו במהלך קטטה בין יהודים לערבים ברובע המוסלמי בעיר העתיקה.
הקטטה החלה בעקבות טענה של יהודי, כי ערבי הכשיל אותו ברגלו. לעזרתו נחלצו כמה יהודים, ביניהם תלמידי ישיבת 'עטרת כהנים', ואז פרצה תיגרה בינם לבין ערבים תושבי המקום. אחד הערבים נפצע קל בעינו, ונזקק לטיפול בבית חולים.

שוטר פלסטיני מכוון את התנועה בכיכר המרכזית של יריחו. בעיר נרשם אמש עומס תנועה כבד עקב בואם של אלפי מבקרים מהגדה לעיר הראשונה בשלטון פלסטיני. (צילום: א.פ.)

ועדת הבחירות המרכזית של ההסתדרות:

"חסרות 50 קלפיות, בהן אמורים היו להצביע יותר מ־20 אלף בוחרים"

מאת אפרים דוידי

יו"ר ועדת הבחירות המרכזית של ההסתדרות, השופט בדימוס שאול אלוני, הודיע אמש ש"אותן ועדות בחירות מקומיות שעדיין לא העבירו את כל הקלפיות שברשותן, חייבות לעשות זאת עד להיום בבוקר".
לדבריו, "נגד כל ועדת בחירות מקומית, שתידרש לעשות זאת, ולא תעשה כן, תוגש תלונה פלילית למשטרה".
דובר ועדת הבחירות, אורי צוהר, מסר כי מדובר בכ־50 קלפיות, שטרם הגיעו לרשות הוועדה. לדבריו, בקלפיות שחסרות אמורים היו להצביע יותר מ־20 אלף בעלי זכות בחירה. הוא מוחה על כך, שקלפיות לא הגיעו ליעדם "מטעמים לא כל כך מובנים".
על פי רישומים חלקיים, חסרות שבע קלפיות מתל־אביב, שלוש מירושלים, 11 מחיפה, ומעוד ישובים רבים.
מספר 2 ברשימת רמון, ח"כ חיים אורון, טוען שהעיכובים נעשים "מטעמים מובנים מאוד". הוא מסר, כי בידי רשימתו רישומים על התוצאות במרבית הקלפיות החסרות, ועל פיהן בקלפיות החסרות תמכו ברשימתו מעבר לממוצע הארצי. לדבריו, לתוצאות הקלפיות חשיבות רבה, כי על פי החישובים שנעשו ברשימת "חיים חדשים", עם השלמת ספירת הקולות בקלפיות החסרות, יחד עם ה"רשימה המשותפת היהודית־ערבית", לשתי הרשימות יותר מ־50 אחוז מקולות הבוחרים.
לדברי ח"כ אורון, חסרות אף יותר מ־50 קלפיות, "כי רק באזור באר־שבע והסביבה חסרות 40 קלפיות".
גם יו"ר הרשימה המשותפת היהודית־ערבית, בנימין גונן קרא, "להפסיק את הביזוי". לדבריו, "כנראה שאנשי מפלגת העבודה לא למדו שנחלו מפלה קשה בבחירות להסתדרות, וגורמים שעדויה שאין כדוגמתה דחייה בהעברת קלפיות". לטענת גונן, "הסיבה לאי העברת הקלפיות נעוצה בכך, שעל פי הספירה שאנו עורכנו כולל הקלפיות החסרות, רשימת רמון ורשימתנו השיגו יותר מ־50 אחוז מקולות הבוחרים. אילו ניתן היה לפרסם ששתי הרשימות השיגו יותר מ־50 אחוז לפני שהמו"מ עם העבודה נפתח הערב, היינו משמיטים קלף חזק מידי העבודה, המשוקעת כאילו ביכולתה למנוע תהליכים בלתי נמנעים".
צוהר מסר אמש, כי הנתונים העדכניים והרשמיים של ועדת הבחירות המרכזית בנוגע לתוצאות הבחירות להסתדרות מצביעים על כך, שרשימת רמון קיבלה 46.05 אחוז מהקולות, העבודה 32.88 אחוז, מח"ל 17.24 והרשימה המשותפת היהודית־ערבית 3.83 אחוז מקולות הבוחרים. אלה נתונים מסך 94.11 אחוז מקולות הבוחרים. על פי נתונים אלה, משילובן של רשימת רמון עם המשותפת יהודית־ערבית, עולה כי הן השיגו 49.88 אחוז מקולות הבוחרים.

הסכם קואליציוני בין העבודה והליכוד בעפולה מעורר זעם ב'רם'

מאת יצחק מרידור

העבודה והליכוד חתמו בסוף השבוע שעבר על הסכם קואליציה במועצת הפועלים האזורית בעפולה והעמק.
ההסכם מעורר התנגדות רבה בקרב פעילי העבודה בהתיישבות העובדת ובכפרים הערביים המסתפים למועצת הפועלים של עפולה.
ראשי רשימת "רם" בעפולה דחו את פניית הליכוד, שביקש לחתום איתם הסכם קואליציוני, לאחר שהתחייב על ידי חיים רמון לא להעדיף את הליכוד על פני מפלגת העבודה.
על ההסכם שהושג בין העבודה והליכוד, חותמים ראש עיריית עפולה צדוק נאורי, מזכיר הסניף רפי כהן, מזכיר מועצת הפועלים יעקב דהאן, ומזכיר סניף העבודה דני אסולין. ח"כ יעקב שמאי טרם אישר את ההסכם.
לדברי החתומים, ההסכם נעשה רק לאחר שדהאן הציג בפניהם מכתב חתום בידי מזכ"ל ההסתדרות חיים הברפלד, המסמיך אותם להגיע להסכם. ההסכם כולל גם ערבות כספית אישית גבוהה במיוחד, מצידו של דהאן, "בסדר גודל מליונים".
רשימת "רם" בעפולה זכתה במירב הקולות בקלפי (44 אחוז, לעומת 37 אחוז לעבודה ו־17 אחוזים לליכוד).
נוכח ההסכם שנחתם בין העבודה והליכוד, דורשים ראשי "רם" בעמק מהנהגת הרשימה, לכבד את ההתחייבות שנתן להם רמון לפני הבחירות, כי "הוא לא יכהן כמזכ"ל ההסתדרות אם מועמד 'רם' בעפולה, מנחם יבור, לא יכהן כמזכיר מועצת פועלי עפולה והעמק".
מנחם יבור מסר אמש ל"דבר", שרמון חזר והודיע לו ביום ראשון השבוע, שהוא מחויב למה שהבטיח, וביקש למסור לכל תומכיו בעמק, שהוא רואה בבחירתו של יבור תנאי בל יעבור לכהונתו כמזכ"ל ההסתדרות.
חיים אורן, מזכיר מפ"ם, הודיע ביום ראשון לראשי "רם" בעפולה, שהיום יכונס הפורום הפוליטי של רשימת "חיים חדשים בהסתדרות", כדי לממש את המחויבות שיש לרשימה כלפי "רם" בעפולה, להביא לבחירתו של יבור כמזכיר מועצת פועלי העמק בעפולה.

ראשי העבודה בחיפה לרבין ולזוילי:

"אם לא תתמכו בבחירת אגמי למזכיר מועה"פ, נשחרר עצמנו מההסכם הארצי"

מאת יוסי ליבוביץ

ראשי מפלגת העבודה במחוז חיפה החליטו שלשום להגיש אולטימטום לראש הממשלה יצחק רבין, ולמזכ"ל מפלגת העבודה נסים זוילי. לדבריהם, אם ההנהגה הארצית של המפלגה לא תתייצב באופן חד־משמעי מאחורי הנהגת המחוז שדורשת כי מזכיר ההסתדרות בחיפה יהיה אורי אגמי מהעבודה, תשקול ההנהגה החיפאית את דרכה, ותראה עצמה משוחררת מההסכם הארצי, שייחתם ככל הנראה בין רשימת 'רם' לבין מפלגת העבודה.
חברי הנהגת המחוז, הכוללים את השר משה שחל, ראש עיריית חיפה אברהם מצנע, ח"כ יוסי כץ, מזכיר מפלגת העבודה במחוז דב גרפינקל, ראש המועצה המקומית קריית טבעון שמואל אבואב, מזכ"ל הסתדרות המורים אברהם בן שבת, וכן ראשי הנהגת ההסתדרות במרחב, טענו כי הם מצפים שהנהגת המפלגה תעמוד מאחורי הנהגת המחוז "אשר תמכה באופן נמרץ בראש הממשלה רבין בדרכו הארוכה".
הם תבעו לממש את ניצחון מפלגת העבודה במרחב חיפה, "שכן אגמי זכה ב־1.4 אחוז יותר מנציג 'רם' ברוך זליג, הישג גדול הרבה יותר מתל אביב וירושלים".
בעקבות חתימת שני ההסכמים בין שני חלקי רשימת 'רם' בחיפה, האחד בראשות ברוך זליג והשתתפות נציגי ש"ס ושינוי, שחתמו הסכם לשיתוף פעולה עם הליכוד, והשני הסכם לשיתוף פעולה שנחתם בין נציגי מפ"ם ורצ עם נציגי מפלגת העבודה, התברר שרשימת 'רם' בחיפה ניטרלה למעשה כל סיכוי לשיתוף פעולה בין מפלגת העבודה והליכוד בחיפה.
שלשום נערכה פגישה בין כל חמשת מרכיבי רשימת 'רם' בחיפה, בהם נציגי מפ"ם, רצ, שינוי, ש"ס ודמון, ובמהלכה סוכם לאשרר את שני ההסכמים שנחתמו בו־זמנית, הן עם מפלגת העבודה והן עם הליכוד.
אומר ראש רשימת 'רם' בחיפה, ברוך זליג: "מתברר, שההסכמים אינם סותרים זה את זה, ואנחנו בהולם ורואים את מפלגת העבודה כפרטנר למשא ומתן קואליציוני. עכשיו מתברר, שאלמלא חתמנו עם הליכוד, היה מתבצע בחיפה מהפך. העבודה היתה חותמת עם הליכוד, ואנחנו ב'רם' היינו נשארים בלי כלום. עכשיו אנחנו נכנסים למשא ומתן עם מפלגת העבודה מתוך עמדת כוח, כאשר ברור לכולם שאנחנו ניקח את האחריות על הנהגת ההסתדרות הבאה בחיפה".
בעקבות פניה של ראש סניף מפ"ם בחיפה, אשר ליבלינג, אל מזכיר מפלגת העבודה במרחב, דב גרפינקל, החליטו שתי הרשימות להתחיל היום במשא ומתן בין שתי הרשימות, כדי לכונן קואליציה ביניהן. הכוונה היא להקים שלוש ועדות עבודה. האחת תפעל להקים קואליציה בין שתי הרשימות בכל מועצות המשנה של ההסתדרות בחיפה. השניה תכין את המצע והרפורמות שיחולו על כלל המרחב. השלישית תגיש המלצות פרסונליות של נציגי ההסתדרות בחיפה שיישלחו לוועד הפועל.
לקראת תחילת המשא ומתן בין שתי הרשימות ברור, כי זו שאלה של זמן עד שהמשא ומתן יתפוצץ, שכן אגמי נחוש בהחלטתו להיות מזכיר ההסתדרות הבא במרחב חיפה, ואילו ברוך זליג, שבידיו כבר הבטחה כתובה של הליכוד לתמוך בו בתפקיד מזכירות ההסתדרות הבא, לא יוותר על תפקיד זה. גם ראשי 'רם', חיים רמון ועמיר פרץ, הודיעו כי הם נחושים לגרום לכך שאורי אגמי לא יהיה מזכיר ההסתדרות הבא בחיפה, אלא ברוך זליג.
אורי אגמי אמר אתמול, כי אילו הנהגת מפלגת העבודה במחוז לא היתה מוליכה להמתין להחלטות המוסדות הארציים, לא היתה לו כל בעיה לחתום עם הליכוד על הסכם לצירופם לקואליציה. אגמי: "אני מציע לאנשי 'רם' לשבת איתנו, ולמצוא את הדרך להנהיג שינויים ורפורמות שכבר התחלנו להנהיג אותם בקדנציה זו. מבחינה פרסונלית, איננו פוסלים אף אחד, ואנחנו רואים באנשי 'רם' שותפים מלאים. נדבר על הכל בלב פתוח ובנפש חפצה, אבל מזכיר ההסתדרות הבא צריך להיות אני, מכיוון שברוך זליג עדיין צריך ללמוד ולהכיר איך מנהלים הסתדרות. אני מציע שזליג יהיה ממלא מקום מזכיר ההסתדרות".
אגמי הוסיף, כי ראש הממשלה רבין הבטיח לו ולמצנע, כי יעשה הכל כדי שהוא ימשיך להיות מזכיר ההסתדרות בחיפה.

ח"כ אורון מתנה קואליציה עם העבודה בביטול ההסכמים המקומיים עם הליכוד

ליבאי מותח ביקורת על מינוי הברפלד וזוילי לראשי צוות המו"מ

מאת אמיר גוזן

"אם יש למישהו במפלגת העבודה כוח לכופף את ראש הממשלה ואת בכירי מפלגת העבודה, ולקיים למרות הכל קואליציות מקומיות עם הליכוד – כנראה שלא תקום קואליציה בין רשימת רמון לסיעת העבודה בהסתדרות", אומר ראש צוות המשאומתן ומספר 2 ברשימה, ח"כ חיים אורון.
בצל ההסכמים שנחתמו בין העבודה לליכוד ביישובים שונים, ייפתח הערב המשאומתן בין רשימת רמון למפלגת העבודה. שאר חברי הצוות הם הח"כים עמיר פרץ, רן כהן וענת מאור, מ"מ ראש עיריית רהט, פייסל אל הוזייל, וכן נציג ש"ס דוד טל.
בישיבת שרי מפלגת העבודה ביום ראשון בצהריים היתה מחלוקת על הרכב צוות המשאומתן של העבודה, שבראשות מזכ"ל ההסתדרות חיים הברפלד ומזכ"ל העבודה נסים זוילי. השר דוד ליבאי טען, כי אין להפקיד בידי שניהם את ניהול המשאומתן וקרא לשתף גם את המזכ"לים לשעבר של העבודה, השרים עוזי ברעם ומיכה חריש. עם זאת, הרכב הצוות יישאר ככל הנראה בעינו.
היום ייפגש מזכ"ל העבודה נסים זוילי עם מזכירי מועצות הפועלים ומזכירות נעמת מכל הארץ, במגמה להרגיע את הרוחות ולנסות להגיע לעמדה אחידה בכל הקשור להסכמים הקואליציוניים במועצות הפועלים, לאחר שבימים האחרונים נחתמו הסכמים רבים בין העבודה לליכוד.
אתמול אמר זוילי, כי לאחר שלשכת העבודה החליטה על קואליציה עם רשימת רמון, שוחח בימים האחרונים עם כל מזכירי מועצות הפועלים, וניסה לשכנעם לפעול בהתאם לכך. לדבריו, המתיחות הקשה ביותר נוצרת כאשר מול אנשי מפלגת העבודה ניצבים פורשים ממפלגת העבודה, שהתמודדו בבחירות כנציגי רשימת רמון.
זוילי חזר ואמר, כי אין כל אפשרות תקנונית וחוקית להתערב במשאומתן המקומי, וכי מזכ"ל ההסתדרות יכול לכל היותר להקפיא את ההסכמים שנחתמו.
אתמול אמר אורון, כי עם פתיחת המשא־ומתן על הרכבת הקואליציה בהסתדרות תובעת רשימת רמון, לבטל את כל ההסכמים שנחתמו עד כה עם הליכוד במועצות הפועלים ביישובים השונים ולהעביר את השלטון בהסתדרות לא יאוחר מתחילת החודש הבא.
לדבריו, למרות עמדתם הברורה של ראש הממשלה ובכירי מפלגת העבודה כנגד חתימת הסכמים עם הליכוד, נראה, כי אינם מצליחים בינתיים לכפות עמדה זאת על נציגיהם במועצות הפועלים. "אם יש למישהו כוח לכופף את ראשי העבודה, כנראה שלא תהיה קואליציה", אמר.
אורון סירב להתייחס ישירות לאפשרות שייחתם הסכם קואליציוני בין רשימתו לסיעת העבודה, אם בחלק מהיישובים יתקיימו קואליציות בין העבודה לליכוד, אולם מדבריו אפשר היה להבין, כי ייתכן מצב כזה.
בישיבת שרי מפלגת העבודה ביום ראשון אמר ראש הממשלה רבין, כי בשל העניינים העומדים כיום על סדר־יומו לא יוכל להיות מעורב ישירות במשאומתן. השר ליבאי הביע התנגדות למינוי הברפלד וזוילי כראשי צוות המו"מ מטעם העבודה. הוא הציע לחזק את חלקם של אנשי העבודה בצוות ולהעלות את דרג החברים בו, כך שיכלול שני שרים, לשעבר מזכ"לי העבודה, עוזי ברעם ומיכה חריש, כשלצידם זוילי ונציגי ההסתדרות.
עם זאת, בתשובה לשאלת ראש הממשלה רבין, סירב ליבאי להתחייב כי יציג את השגותיו על הרכב הצוות בפני לשכת מפלגת העבודה, במגמה לנסות ולהשיג את שינוי ההרכב שקיבל בשבוע שעבר את אישור הלשכה.
ליבאי נימק את עמדתו בצורך להרכיב צוות בכיר, שישדר רצון להגיע להבנה עם רשימת רמון, ויעשה נכונה הסקת מסקנות מתוצאות הבחירות. לדבריו, עמדותיו של הברפלד גרמו למשבר במפלגת העבודה ולכשלון בבחירות, והן קיצוניות ובלתי מתפשרות, וכי במשאומתן יש לבוא בגישה שונה – כוללת ופתוחה יותר.
עוד אמר, כי אין להטיל את האחריות על הכשלון בבחירות על זוילי, אולם בשל עמדותיו בשאלות חוק הבריאות ועל רקע הנתק בינו לבין חיים רמון יש להעמיד לצידו בכירים אחרים ממפלגת העבודה.
שר החוץ שמעון פרס הגיב על דברי ליבאי, ואמר, כי הוא מציע שלא להיות פסקני ולהטיל את האחריות לכשלון על מישהו מסויים. "אני מציע שלא למהר ולהכות את רמון", אמר.

ירושלים: יש בסיס למו"מ עם סוריה

(המשך מעמוד 1)

מחר, סוריה לא חזרה לאחרונה על דרישתה האולטימטיבית לנסיגה ישראלית מיידית מכל רמת הגולן, אולם מאידך היא דורשת, כי ישראל תיסוג במהירות מכל הרמה, תכיר בריבונות סוריה על כל רמת הגולן, ותבטל את חוק רמת הגולן. לפי המקורות הישראליים, זו למעשה חזרה לדרישה הסורית האולטימטיבית, אם כי באריזה אחרת.
כריסטופר היה אמור להגיע לישראל אתמול בשמונה בערב. ירושלים קיבלה בחג, בשעת בוקר, התראה כי המזכיר עומד להגיע לירושלים כבר לפני הצהריים. מאוחר יותר הגיעה לירושלים הודעה מתוקנת, כי השגריר דוחה את בואו, לאחר שברגע האחרון נקבעה לו פגישה נוספת עם פארוק א־שרע. הפגישה התארכה לאחר ששר החוץ הסורי עזב אותה באמצע, לקבלת הוראות מהנשיא אסד.
עם בואו ארצה טילפן כריסטופר לרבין, וביקש ממנו לדחות את פגישתם, שנקבעה לשמונה וחצי בערב, בטענה כי הוא עייף. מאוחר יותר חזר בו המזכיר, והפגישה בין שני האישים ועוזריהם התקיימה בכל זאת.
אתמול התקיימה בביתו של שר החוץ פרס התייעצות לקראת הפגישות עם האמריקאים, בהשתתפות שגריר ישראל בארה"ב רבינוביץ'. הבוקר יסייר כריסטופר ביריחו, מלווה בעתונאים אמריקאים, זרים וישראלים, ויהיה השר הזר הראשון המבקר בעיר מאז עברה לשליטת הפלסטינים. בשעה שתיים אחרי הצהריים צפויה לו פגישה עם שר החוץ פרס במשרד החוץ בירושלים.
שר החוץ האמריקאי אמור לשהות במזרח התיכון עד יום חמישי בבוקר. ייתכן כי מחר, לאחר שיקבל את התשובות הישראליות, יחזור לדמשק.

הדיון בדמשק

דן אבידן מוסר: נשיא סוריה אסד דן שלשום בדמשק במשך ארבע שעות עם כריסטופר בתכנית סורית בת חמש נקודות, הכוללת ביטול חוק סיפוח הגולן, התחייבות ישראלית לסגת מכל הגולן ולהכיר בריבונות סוריה על אזור זה, הסדרי ביטחון דומים משני צידי הגבול והסדר כולל באיזור כתנאי להסכם עם ישראל.
בתמורה, תהיה מוכנה סוריה לדון עם ישראל על כינון נורמליזציה בין שתי המדינות, כולל פתיחת שגרירויות וקיום יחסי מסחר.

מזג האוויר

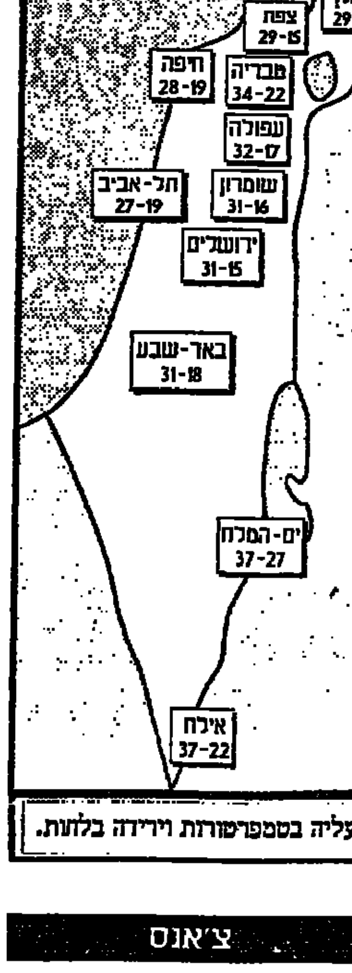

עליה בטמפרטורות וירידה בלחות.

צ'אנס

עלה – J, לב – A, יהלום – A, תלתן – J

השלמת

(המשך מעמוד 1)

האזרחי.
העברת מתקנים אלה תוכננה להתבצע אמש בשעת לילה מאוחרת, אולם בקשה פלסטינית שהועברה אתמול אחר־הצהריים לידי הוועדה העליונה לתיאום וקישור, ולפיה מבקשים הפלסטינים לדחות את העברת המתקנים והאחריות על הביטחון בעיר עזה ב־24 שעות, בשל בעיות לוגיסטיות. גורם צבאי בכיר ציין אתמול כי לפלסטינים בעיות בארגון כוחות המשטרה ברצועת עזה וכי הם נתקלים בקשיים בגיוס כוח האדם למשטרה הפלסטינית במדינות ערב.
עקב הדחיה בהעברת ששת המתקנים בעיר עזה יידחה גם הטקס לציון סיום הפינוי וההיערכות של צה"ל במתקניו החדשים, שהיה אמור להיערך היום בחמש אחר־הצהריים בסמוך למפקדת האוגדה החדשה, במתחם נוריה שבגוש קטיף. הטקס ייערך ככל הנראה מחר.
במהלך החג הועברו לידי רשויות האוטונומיה הפלסטינית שני המתקנים המרכזיים של צה"ל ברצועת עזה: בסיס מפקדת כוחות צה"ל ברצועת עזה וקריית המנהל האזרחי הצמודה אליו.

במצותתים

(המשך מעמוד 1)

את החשש לפגיעה בפרטיות המואזנים, כאשר היא באה ממי שביצע את ההאזנות. לדבריו, ספק אם תהיה בפרסום השמות ללא פרסום תוכן השיחות פגיעה בפרטיות. גם החשש לפגיעה בביטחון הפיסי והכלכלי של שני החשודים בביצוע ההאזנות, פרידן וצור, לא שיכנע את השופט.
ברשימת השמות המצאות בתיק החקירה מופיעים יותר מ־200 שמות, ומדובר ביותר מ־400 האזנות. בהם הלשכה המרכזית של מבקרת המדינה בתל אביב, הסניף המרכזי של בנק הפועלים בשד' רוטשילד בתל אביב, מנכ"ל רשות השידור מוטי קירשנבאום, מנכ"ל חברת הזכיינות בערוץ השני, אילון שלו, עורך ומגיש "בשידור חוזר" בערוץ השני, רפי גינת ודן שילון.
ברשימה גם חברי־הכנסת עובדיה עלי ויעקב שמאי מהליכוד, להם האזינו במשרדיהם במצודת זאב בתל אביב, וראש עיריית תל אביב, רוני מילוא.
ברשימה גם שמו של משה ורדי עורך "ידיעות אחרונות", בנו דורון ורוגבלום, איש מחשבים, ורבים ממשפחת מוזס, בעלי העיתון: העורך הראשי נוני מוזס, מיכל מוזס, תמי מוזס ובעלה דודי ברוביץ מנכ"ל ארקיע, ראש אגף הכספים ב"ידיעות", יונן אנגל, ורכזת הכתבים רותי בן ארי.
אגב, פרידן טען בשבוע שעבר כי משה ורדי ודודי בבראורי הזמינו האזנות לטלפון של רב יודקובסקי, עורך "ידיעות" שעזב את העיתון ועבר לערוך את "מעריב" ב־1992. "ידיעות" הכחיש האשמה זו וטען כי מדובר בניסיון הכפשה. יודקובסקי הגיש תלונה במשטרה.
עוד ברשימת המואזנים: בעלי עיתון "הארץ", עמוס שוקן, מנהל דפוס "ידיעות", מאיר לוין, מימי מוזס ובעלה יצחק, מימי מוזס, מנכ"ל השבועון "לאישה", היא שהתלוננה בתחילת אפריל במשטרה כי מצותתים לטלפון בביתה, ומאז החלה הפרשה להתגלגל.
ברשימה גם משה לוי, עובד בכיר בדפוס, יעקב כפיר, שהיה מנכ"ל "מעריב" ועבר ל"ידיעות", בעלי מניות בעיתון עודד מוזס ואורי קורת, ויעקב פרת, האחראי על המערך הלוגיסטי, טלפונים וביטחון ב"ידיעות". ברשימה גם העורך הראשי והבעלים של עיתון "מעריב", עופר נמרודי, העורך יעקב ארז, סמנכ"ל השיווק של "מעריב" יעקב קרמר, וכן פלאפון נוסף לא מזוהה. ברשימה לא מופיעים שמותיהם של ח"כ סילבן שלום ואשתו ג'ודי ניר מוזס שלום. ח"כ שלום פרסם באמצעי התקשורת לפני כשבועיים כי צותתו לטלפון בביתם.

אנו מודיעים בצער רב על פטירתו של
צבי קליימן
ההלוויה תתקיים מחר, יום רביעי, ח' בסיון תשנ"ד 18.5.94 בקיבוץ מעגן מיכאל.
לפרטים נא להתקשר לטל': 06-394111 (מרכזיה), 06-394500 (מזכירות).
משפחות: עברי, קליימן
ובית מעגן מיכאל

אנו מודיעים בצער רב על פטירתו בשיבה טובה של ראש משפחתנו היקר
שאול קלינמן
מראשוני קיבוץ אילת־השחר וממייסדי מושב גן־חיים.
ההלוויה תצא היום, יום שלישי ז' בסיון תשנ"ד, 17.5.94, בשעה 16:00,
מביתו בגן־חיים אל בית העלמין במושב צופית.
המשפחה האבלה:
ילדיו: דוד וחנה אגמון, יהודית פאר
ניסן ודינה קלינמן
נכדיו ונינייו: משפחות אגמון, אשכנזי, הרועה,
פאר, קלינמן
משפחות גולדמן, זוסמן, מאירוביץ

קבלת מודעות אבל דבר
177-022-9977
מכבדים כרטיסי אשראי
לוח ומסחריות 24 שעות ביממה בחיוג חינם

דבר DAVAR دافار
ההסתדרות הכללית של העובדים בארץ ישראל
מייסד ועורך ראשון: ברל כצנלסון
עורך ראשי: ד"ר יורם פרי
עורך אחראי: דניאל בלוך

עיתון עובדי ישראל	
המו"ל: "דבר בע"מ"	סופים:
נדפס בדפוס דבר בע"מ	בית "דבר" רחוב שונקין 45 ת"א
המערכת והמנהלה תל־אביב	טלפון: 5286141, מיקוד: 65233
רחוב שונקין 45 ת.ד. 199, מיקוד 65233	ירושלים: רחוב הלל 16
טלפון: 03-5286141 (6 קווים)	טלפון: 02-256873
פקסימיליה: 03-294783	חיפה: רחוב הנביאים 27
מחלקת המודעות, טלפונים ישירים	טלפון: 04-620111
5286156, 5281860, 5298032	רחובות: רחוב הרצל 168
פקסימיליה מודעות: 03-298032	טלפון: 08-451381, 08-453798
טלפון לפניות הציבור 07.30-22.00, 03-5286141	הפצה "נד" 03-377056

שני מתנחלים חולפים על פניהם של שוטרים פלסטינים אתמול בהיכנסם לבית־הכנסת העתיק ביריחו. (צילום: א.פ.)

מפקדת כוחות צה"ל עזה פונתה ונמסרה למשטרה הפלסטינית

בשבת לפנות בוקר ערך תא"ל אלמוג סיור היכרות למפקד החדש של עזה

מאת און לוי

"אני מקווה שבעוד שלושה־ארבע שנים נוכל לשוב ולהיפגש פה, בעיר עזה, על איזה צלחת חומוס ודגים", אמר סמל ניר, חייל גבעתי, שהיה בין האחרונים שפינו אתמול לפנות בוקר את בסיס מפקדת כוחות צה"ל ברצועה.

בשתיים לפנות בוקר יצאו תת־אלוף דורון אלמוג ואחרוני החיילים את הבסיס וצעדו ברגל מספר קילומטרים. מאחור עשו דרכם כ־300 שוטרים פלסטינים, אל תוך שערי בסיסם החדש.

מפקדת כוחות צה"ל בעיר עזה, המפקדה ממנה שלטו בשנים האחרונות על כל הרצועה, פונתה אתמול לפנות בוקר ונמסרה לידי כוחות הביטחון הפלסטיניים. תושבי עזה החלו לחגוג שעות אחדות קודם לכן. מבחינתם, פינוי מתקן חשוב זה מסמל אולי יותר מכל את סיום 27 שנות השלטון הישראלי על רצועת עזה.

מבצע הפינוי של מפקדת כוחות צה"ל ברצועה החל למעשה בשש בערב של יום ראשון, בתדריך שניתן לקצינים על־ידי סגן ניצב ריאד , מי שהיה מפקד משמר הגבול בכיסופים פלסטין, שפונתה גם כן. בתדריך אמר לאנשיו: "היום בלילה הצליחו הפלסטינים לארגן 300 שוטרים שייכנסו בכוח חלוץ למפקדת האוגדה ולמנהל האזרחי. באחת לפנות בוקר יתחילו השוטרים הפלסטינים לנוע ממחסום רפיח לעבר הבסיס ובשתיים וחצי אנחנו נעזוב. עד אז צריך להעמיס את כל הקיטבגים והציוד על גבי הרכבים, ובחדרים להשאיר רק את ציוד הלחימה: אפודים, שכפ"צים וקסדות".

בשבועיים האחרונים שמרו על הבסיס העזוב חיילי נח"ל וגבעתי. מפקדת כוחות צה"ל פועלת כבר כמה שבועות מבסיסה החדש בנוריה שבגוש קטיף. ביומיים האחרונים שלפני העזיבה עסקו החיילים בשמירה על עצמם ועל המבנה ובפינוי מעט הציוד שנותר במקום. "זה קצת שוק, קצת קשה להבין שסוף־סוף אנחנו יוצאים", הם אומרים. "אנחנו עוזבים פה מחנה מסודר. לא בורחים מהמקום, פשוט עוזבים. יש דאגה מה יהיה פה אחרי שנעזוב אבל בעצם זה לא כל כך בעיה שלנו, אלא שלהם".

רב"ט אסף עמר באותה שעה בביתן השמירה. לדבריו, "ההרגשה טובה מאד לעזוב פה את המקום. בשבוע האחרון כבר היה ממש לא נעים פה. אין לי ספק שהפלסטינים עוד יתגעגעו לצה"ל. הולך להיות פה שלטון צבאי והחיים יהיו לא פשוטים. מחר בבוקר הם יקומו ולא יהיה הם כבר על מי לזרוק אבנים ומול מי להתעמת".

בשעה שחיילי צה"ל התארגנו לקראת הפינוי, החלו עשרות תושבים מקומיים להתגודד מסביב לגדרות המחנה הצבאי. המחנה, שעד לפני ימים אחדים עוד שימש יעד ליידויי אבנים. בידיהם מצלמות והם מצלמים כל דבר שזז. גם עבורם מדובר ברגע היסטורי. לדברי אחד הפלסטינים, "זו הרגשה נפלאה. סוף־סוף יהיה לנו חופש. אתה יודע מה זה חופש אחרי 30 שנות כיבוש ישראלי? זה רגע היסטורי".

סמוך לשלוש לפנות בוקר הגיעו השוטרים הפלסטינים למתקן. תת־אלוף דורון אלמוג, מפקד כוחות צה"ל ברצועה, ערך סיור למקבילו בתפקיד, אבו חמיס. הסיור מתחיל בלשכתו הריקה של תת־אלוף אלמוג, שהסביר לאבו חמיס היכן עמד שולחנו וכיצד היתה מאורגנת לשכתו. אבו חמיס אומר כי אם הדברים יהיו תלויים בו, הרי שלשכתו תיראה בדיוק אותו דבר. אלמוג ניגש לטלפון שמונח על הרצפה, מרים את השפופרת, ומראה כי הקו עדיין עובד. הוא נותן לאבו חמיס את מספר הטלפון בלשכתו החדשה ואומר כי ניתן יהיה לשמור על קשר בעתיד.

ראשי שירות הביטחון הפלסטיני ייכנסו היום לעזה ויריחו

מאת און לוי

ראשי שירות הביטחון הפלסטיני ביהודה ושומרון וברצועת עזה אמורים להיכנס היום לשטחי האוטונומיה להתחיל בעבודתם. ג'יבריל רג'וב, הממונה מטעם ערפאת על המודיעין המסכ"ל ביהודה ושומרון, ייכנס היום דרך גשר אלנבי כשהוא מלווה ב־14 עוזרים.

הממונה על המודיעין המסכל ברצועת עזה, מוחמד דחלן, צפוי אף הוא להיכנס לרצועה דרך מעבר הגבול ברפיח, אם לא יתעוררו קשיים של הרגע האחרון.

ג'יבריל רג'וב הגיע אתמול אחר־הצהריים לרבת עמון שבירדן, והבוקר הוא צפוי להגיע למעבר הגבול על גשר אלנבי. רג'וב ילווה ב־14 עוזרים, אנשי שירות הביטחון הפלסטיני. הם יעברו את הגשר כשהם חמושים באקדחים כנשק אישי. רג'וב צפוי להקים את מפקדת שירותי הביטחון הפלסטיניים ביריחו, אולם הוא אישית יתגורר בכפר הולדתו דורה שבנפת חברון. כעשרה מעוזריו שיגיעו עימו יתפרסו בשטחי יהודה ושומרון ויקימו בסיסים אזוריים בערי הגדה.

המודיעין המסכל הפלסטיני אמור לקבל לידיו אחריות על כל שטחי יהודה ושומרון כתחום ראשון של אחריות לשטחים אלה.

אמש לא היה ברור עדיין אם ייכנס מוחמד דחלן לרצועת עזה, לאור מינויים של מנגנון שביצע ערפאת בתחום המודיעין המסכל ברצועת עזה. עם דחלן ייכנסו לרצועה מספר עוזרים שיתפרסו בשטחי רצועת עזה ויקימו בסיסים אזוריים של שירותי הביטחון הפלסטיניים.

ערבי־ישראלי נרצח בטול־כרם; תושב עזה נהרג מירי חיילים

(ע). — רסלאן עומאר, תושב איזור טול־כרם, כבן 37, נרצח אתמול לפני־הצהריים בידי רעולי פנים בטול־כרם. לפי מקורות ערביים, היה עומאר מסייע לישראל ונרצח בעת שהלך ברגל באחד מרחובות העיר. שני רעולי פנים, שכנראה עקבו אחריו, התקרבו אליו וירו בו מטווח קצר.

כוח צה"ל הגיע למקום, פינה את הפצוע לבית־החולים בטול־כרם ומשם באמבולנס לבית־החולים "שיבא" ברמת גן. בבית־חולים זה נקבע מותו של עומאר.

משטרת נפת שומרון וצה"ל פתחו בחקירה.

עומאר זרוק, תושב עזה כבן 31, נורה ונהרג במוצאי שבת, סמוך לחצות, בתקרית ירי שהיתה סמוך למפקדת כוחות צה"ל באיזור.

מחבלים ירו מתוך רכב מספר צרורות אל חיילי צה"ל שהיו במקום והללו הגיבו בירי באוויר. לטענת מקורות ערביים, נפגע זרוק מירי צה"ל.

הוא נפצע באורח אנוש ומת מפצעיו בבית־החולים "שיפא".

ארבעה תושבים ערבים נפצעו קל שלשום בצהריים, עקב נסיון פיגוע ירי לעבר חיילים באיזור רפיח.

מחבלים שנסעו ברכב ירו לעבר סיור של צה"ל באיזור צומת מרג הסמוך לרפיח. החיילים במקום הגיבו בירי, אך פגעו קל בארבעה נוסעים במכונית אחרת שעברה בסמוך. הארבעה פונו לבית־החולים "נאצר" בחאן־יונס, ושניים מהם כבר שוחררו.

כוחות צבא גדולים הוחשו למקום האירוע ופתחו בסריקות אחר המחבלים, שנמלטו כנראה לתוך רפיח. לא נערך מרדף של כוחות צה"ל אחר המכונית, שנמלטה לתוך שטח האוטונומיה.

נשיא סוריה חאפז אסד אתמול בפגישתו בדמשק עם מזכיר המדינה האמריקאי, וורן כריסטופר. (צילום: א.פ.)

מקור אמריקאי בפמליית כריסטופר:

סוריה מוכנה לנסיגה במשך שלוש שנים

אסד הציג לפני כריסטופר תוכנית הכוללת ביטול חוק הגולן, התחייבות לנסיגה מלאה, הסדרי ביטחון ודיון בנורמליזציה

מאת דן אבידן

נשיא סוריה חאפז אסד דן שלשום בדמשק במשך ארבע שעות עם מזכיר המדינה האמריקאי וורן כריסטופר בדרכים לחלץ את עיגון השיחות הישראליות־סוריות מקפאונו. במסגרת זו הציג אסד לכריסטופר תוכנית סורית בת חמש נקודות, שעליה דיווח אתמול העיתון הערבי "אל־חיאת" היוצא לאור בלונדון. התוכנית מורכבת מחמש תביעות סוריות לפי הפירוט הבא:

- ביטול חוק סיפוח הגולן.
- התחייבות ישראלית לסגת מכל הגולן ולהכיר בריבונות סוריה על איזור זה.
- הסדרי הביטחון שייכוננו משני צידי הגבול לאחר הנסיגה יהיו דומים.
- ההסדר בין ישראל לסוריה יהיה חלק מהסדר כולל.
- בתמורה, תהיה מוכנה סוריה לדון עם ישראל על כינון נורמליזציה בין שתי המדינות, כולל פתיחת שגרירויות וקיום יחסי מסחר.

מקור אמריקאי, שתידרך כתבים במטוס שהטיס את כריסטופר אתמול מדמשק לישראל, אמר כי חלה הגמשה מסויימת בעמדות הטקטיות של הסורים, אם כי עדיין "ישנה עבודה רבה לעשות והצדדים לא נמצאים על סף פריצת דרך".

לדבריו, הסורים הגמישו קמעה את עמדתם ביחס לנסיגת צה"ל בשלבים מהגולן והם מוכנים שנסיגה זו תתפרס על פני תקופת זמן סבירה, כנראה שלוש שנים. "כל צד בודק באופן קפדני את עמדות הצד השני המועברות לו על־ידי כריסטופר" — אמר המקור האמריקאי.

רדיו דמשק נתן אתמול להבין כי הנשיא אסד מרוצה משליחותו הנוכחית של וורן כריסטופר באיזור. בדברי פרשנות אמר הרדיו כי "המשא ומתן נכנס לשלב חדש ומהותי וכי ישנם מאמצים אמריקאיים אינטנסיביים לנקוט צעדים שיסייעו לצדדים (הישראלי והסורי) להתקרב (בעמדותיהם) וללכת בדרך הארוכה לעבר השלום". הרדיו מסר כי הנשיא אסד ייפגש פעם נוספת עם המזכיר כריסטופר, כנראה מחר, בתום השיחות שיקיים כריסטופר בישראל.

דברי פרשנות אלה נאמרו לאחר הפגישה הממושכת בין אסד לכריסטופר. בפגישה הציג כריסטופר בפני אסד את תגובת ממשלת ישראל להצעות הסוריות לשבירת הקפאון במשא־ומתן, כפי שנמסרו לו על־ידי הנשיא אסד בביקורו הקודם באיזור.

אתמול דן כריסטופר ברעיונות ההסדר הישראליים ובהשגות של ממשלת סוריה עליהם, בפגישה שערך עם שר החוץ הסורי פארוק א־שרע בדמשק. היתה זו פגישתם השניה של שני האישים במרוצת היומיים האחרונים והיא התקיימה לפי בקשתו של כריסטופר לשם ליבון נקודות נוספות בעמדה הסורית.

בעניין ההצעות הישראליות לנסיגה בשלב ראשון מכמה כפרים דרוזיים מצפון הגולן, שב העיתון הסורי "תשרין" ושלל תכנית זו אתמול. העיתון הסורי "אל בעת'" מתח מצידו ביקורת על כך שמחלקת המדינה האמריקאית השאירה את סוריה ברשימת המדינות התומכות בטרור.

מתנחלים התפללו בביה"כ ביריחו באישור מיפקדת האוטונומיה

(ע). — קבוצה של 30 תלמידי ישיבה, וביניהם ח"כ חנן פורת וכמה מחברי מועצת יש"ע, התפללו בערב החג בבית הכנסת "שלום על ישראל" ביריחו.

צה"ל הסכים לאפשר לתלמידי הישיבה להגיע למקום, למרות שאזור יריחו סגור לישראלים, על פי צו אלוף הפיקוד. הדבר תואם עם מיפקדת האוטונומיה.

ביום שישי ניסו ח"כ פורת והתלמידים להיכנס לבית הכנסת, אולם הדבר נמנע מהם. הם הסכימו לחזור בהם, לאחר שהובטח כי מיום ראשון יוכלו לשוב ולקיים לימודים בבית הכנסת.

השגריר בסיוני עבר ניתוח מעקפים בביה"ח "איכילוב"

(ע). — שגריר מצרים בישראל, מוחמד בסיוני, עבר ביום א' ניתוח לביצוע מעקפים בליבו בבית החולים 'איכילוב' בתל אביב.

מנהל בית החולים, ד"ר גבי ברבש, אמר כי בסיוני הגיע לסידרת בדיקות לפני מספר ימים, ועבר צינתור לב. בבדיקה נתגלו סתימות בשלושה עורקים, והומלץ על ביצוע ניתוח לב פתוח דחוף. בסיוני שב לבית החולים במוצאי־שבת, ושלשום הוא עבר את הניתוח. בסיוני ביקש לעבור את הניתוח ב'איכילוב'.

הוא ישהה בבית החולים לפחות שבוע, עד להתאוששותו.

נשיא המדינה עזר ויצמן וראש הממשלה יצחק רבין איחלו לשגריר החלמה מהירה.

המינהל האזרחי ברצועה הועבר לרשויות האוטונומיה

"היתה פה חתיכת תקופה"

מאת און לוי

העברת משרדי המינהל האזרחי לידי רשויות האוטונומיה הפלסטינית הסתיימה אתמול.

"היום כבר ניתן לומר שאני מתרגש. אנחנו נפרדים מעשייה רבה בשנתיים האחרונות", אמר תת־אלוף דובי גזית, ראש המינהל האזרחי ברצועת עזה. "לפני ארבעה ימים אמרתי שאינני מתרגש. היום אני כבר מוכרח לומר, שאני מתרגש בכל זאת. היתה פה חתיכת תקופה וחתיכת עבודה, אבל הולכים הלאה", אמר תת־אלוף גזית.

לדבריו, המינהל האזרחי העביר לידי רשויות האוטונומיה ברצועה את מרבית המשרדים. "העסק לא פשוט, אבל אין כל סיבה שרשויות האוטונומיה הפלסטינית לא יצליחו להרים את העניין. צריך לזכור גם, שאנחנו כוועדה אזרחית ממשיכים לתפקד, כך שאם יישארו נושאים שלא הספקנו להעביר או נושאים שמחייבים ליבון, הוועדה האזרחית האזורית תיפגש ותיתן פתרונות", אמר תא"ל גזית.

רב סרן יורם ברק היה אחראי על יחידת המחשב של המינהל האזרחי. "העברנו באופן מעשי כמעט הכל", סיפר, "העברתי להם את מרכז השליטה הישראלית".

בתשובה לשאלה האם יצליחו הפלסטינים להשתלט על החומר הרב, אומר רס"ן יורם: "נראה לי, שלאחר תקופה של מספר שבועות נוצר אצלם בסיס סביר לתחילת עבודה. אבל בסיס סביר אין פירושו שלא תהיינה להם בעיות. ברור שבתחילה יהיו בעיות. לגבי חלק מהבעיות, סוכמו דרכים לפתרון".

לדבריו, עוד לא סוכם כיצד יגיעו הישראלים למקום, כדי לעזור בפתרון הבעיות.

מכל רחבי הגדה באו לראות את הפלא: עיר בלי צה"ל ועם שוטרים פלסטינים

מאת מיכל סלע

אם יש אמת באמירה, כי התחלה היא סימן לבאות, יש מקום לאופטימיות למראה אווירת החג והשמחה ששררה בימים האחרונים ביריחו, מאז העברת העיר לידי המשטרה הפלסטינית. אם יאסר ערפאת לא ישכיל לנצל את התנופה שבה נמצאים הפלסטינים בימים האלה, אם יבוא ליריחו כדי להשתקע בה כנגיד, עלולים הפלסטינים ביריחו, וגם בעזה, למצוא עצמם בחלוף השמחה הראשונית בפני ריק, וערפאת עלול לעמוד בפני עם המבקש לחזור לסיר הבשר.

אווירת שמחה היתה ביריחו יומיים לאחר שהמשטרה הפלסטינית קיבלה על עצמה את האחריות הבטחונית לעיר ולסביבותיה. הדגלים הפלסטינים התנופפו בכל פינה, על כל בניין, על מכוניות, בידי ילדים. החנויות היו פתוחות לרווחה וחיוך רחב היה נסוך על כל פנים.

ברחוב מרכזי ביריחו חזרו נערים מבית־הספר. הלכו באמצע הכביש ושרו בקולי קולות. מתוך הרגל, הקיפו מכונית נושאת לוחית רישוי ישראלית. צרו על המכונית ושרו. "מרוצים בוודאי מרוצים", אומר המשיכו ברחוב. תלמידי בית־ספר יסודי התקהלו בפינת הדרך המובילה אל בית־הכנסת היהודי ביריחו, למראה כמה עשרות מתנחלים שהגיעו להפגנה היומית שלהם. "אנחנו השכינה של פת"ח", שאגו ומחאו כפיים. במקום אבן השליכו אל תוך מכונית ישראלית דגל פלסטיני מנייר ועליו הכתובת: "יחי זכר הקמת פת"ח".

מכל רחבי הגדה הגיעו מבקרים לראות את הפלא החדש, עיר ללא צה"ל, ובה שוטרים שעל זרועם התג: "המשטרה הלאומית הפלסטינית". מקלקיליה הגיעו אוטובוסים מלאים מבקרים. הכל ביקשו לגעת בשוטרים, לדבר איתם. נשים ליטפו את כתפיהם. המכשיר המבוקש ביותר בראשית השבוע ביריחו היה מצלמה. עשרות אנשים ונשים נראו מהלכים ברחובות כשמצלמה תלויה על הכתף, מצלמים את השוטרים ומצטלמים לידם. על קיר אחד הבתים נכתבה כתובת חדשה: "יד ביד נבנה את המדינה".

האטרקציה ביום ראשון היתה תחנת המשטרה בכיכר העיר. נפלה חומת המשטרה ביריחו. סביב המבנה בן השלוש קומות הוקמה גדר מרשת מתכת בראשית האינתיפאדה. ביום ראשון בבוקר הסירו אותה, הכיכר גדלה לרגע, והמוני אנשים נכנסו, כביכול, איש איש בתורו, ללחוץ יד לשוטרים. בחזית הבנין עמדה מכונית כיבוי ועובד עירייה שטף את הרחבה.

במוקד השמחה היו השוטרים. לא ברור מי התרגש יותר: בני העיר או השוטרים עצמם. במחסום הדרכים המשותף לצה"ל ולמשטרה ניצב המשמר הפלסטיני, ובתנועת יד פתחו את הדרך. במחסום שני, במבואות העיר, ניצבים שלושה שוטרים. למראה מכונית ישראלית פושט חיוך רחב על הפנים. מבקשים לומר שלום, לדבר עברית. שוטר מבוגר עזב ב־1979 את טול־כרם. השאיר אשה ונשא אשה שניה במצרים. הוא התגייס לצבא השחרור ושמח על האפשרות לשוב הביתה כשוטר. יום קודם הגיעו בני המשפחה מטול־כרם לראותו. שוטר אחר לא נולד בשטחים, אך שמח "לחזור לשרת את המולדת". אדם שלישי, תושב עזה שעזב באמצע שנות ה־80', זוכר מעט עברית ומתעקש להרשה במהירות האפשרית. "למדתי עברית ביהודי מארס, הייתי נגר", הוא מספר.

בכל חנות או בית קפה "נתפסים" השוטרים, הם מתרגשים מההתחככות עם הציבור. בחנות בגדים מחזיקה אשה את הרובה, מודדת את משקלו. בבית קפה משחקים שוטרים ופקחי העירייה שש בש.

על שער מחנה "אל־אקצה", הוא מחנה "חנך" עד יום שישי שעבר, צובא המון אדם. השער סגור, שוטרים פותחים וסוגרים לפי הוראות מפקדיהם. הציבור מבקש לדעת אם יש קרובי משפחה בין השוטרים.

מרכז המשטרה פתוח לעיתונאים, בליווי יועץ התקשורת. במשטרה יש סדר כבר מן ההתחלה. אבו שאכר הוא יועץ התקשורת של המשטרה, לבוש אזרחית, אך בא עם השוטרים. ממעט לדבר על עצמו. לידו עומד סוהאן סלאימה, עיתונאי ירושלמי שעבד שנים אחדות בעיתון "אל־פג'ר" ועד לאחרונה סייע במרכז למחקרים ערביים של פייסל אל־חוסייני. סלאימה היה במשוחררי ג'יבריל בעסקה הראשונה והמצומצמת, לאחר שנידון ל־21 שנים על נסיון למעשה פיגוע בישראל. מזה כארבע שנים הוא מפעילי אחורי־הקלעים של תהליך השלום.

סלאימה מוכר לטוב לעיתונאים הישראלים. הפגישה איתו בנסיבות החדשות מרגשת את שני הצדדים. יועץ התקשורת עומד לרשות העיתונאים, גם הישראלים, ואולי בעיקר הישראלים. אבו שאכר מתרגש לא פחות.

הסידורים המשותפים פועלים בסלל צבעי הדגל. ג'יפ סיור פלסטיני ואחריו ג'יפ היור של משמר הגבול, ג'יפ ג'יפ ודגלו. בכל אחד מהם הדגל המשותף — דגל צהוב. הקהל מריע. המבחן הראשון היה בראשית השבוע בבית־הכנסת ביריחו. ח"כ חנן פורת ויו"ר מועצת יש"ע, אורי אריאל, הצליחו לשכנע את שלטונות הצבא לאפשר להם לשהות בבית־הכנסת לצורך לימודים, לדבריהם.

בערך ב־10 בבוקר נישא ענן אבק בדרך. מגיע אל"מ א', מפקד הגזרה, עם צוות עוזריו ואחריהם כמה מכוניות ובהם ח"כ פורת, הרב אליעזר ה[illegible] וכ־20 מתנחלים. לפי ההסדר המיוחד, מותר להם לשהות בתוך המבנה רק בשעות היום ובגמר אחר־הצהריים עליהם לעזוב את המקום. "אבל נעשה הכל כדי להישאר כאן גם בלילה", אומר אריאל, תושב כפר אדומים.

המתנחלים נכנסים, מתיישבים מיד סביב השולחן והרב פותח בלימוד ספר הגמרא איש איש קרא בספרו, בנגון המוכר. המתנחלים נכנסים כשרובם נושאים נשק אישי, לפי ההסכם. בצד מתלחשים מפקד הגזרה הקצין הפלסטיני בסיוע חייל־מתרגם. מתאמים שעות שהותם של המתנחלים, מה מותר ומה אסור לעיתונאים ולצלמים.

"הם כאן לפי ההסכם וכל ביקור צריך להיעשות לפי תיאום מראש", אומר קצין המשטרה, יליד טול־כרם. "אני עצמי איש דתי ומכבד את זכותו של כל אדם דתי להתפלל. בואו תאום עם הצבא. אם הם יתנהגו כביקים, כמו שאנשים דתיים מתנהגים, אינני צופה כל בעיות, אנחנו מצידנו נעשה הכל כדי לשמור על בטחונם".

גם אל"מ א' נרגש מעט. "זה משהו חדש", אמר. "יש להניח שיהיו בעיות, אבל בסך הכל יש איתם שפה משותפת".

ובצד, לאחר טיול בשורה הירוקה עם רכז העבודה אל־ממי, עומד עלי שהואן. נשען על דקל שאולי נטע אביו, מתבונן בבית המשפחה שהופקע ב־1982, ונמסר לאחריות רשות הגנים הלאומיים. מיום ההפקעה הוא מתרוצץ בין ראשי הממשל הצבאי בנסיון להשיב למשפחה את הבית שקנה אביו לפני 50 שנה. הפסיפס שבמרתף התגלה בזמן בניית הבית על־ידי בעלים קודמים. הפסיפס נשמר תמיד בקפידה והיה אתר לביקורי תיירים. עוד בימי הבריטים הותר למשפחה לגבות דמי ביקור, זכות שנשמרה גם בימי שלטון ישראל עד ההפקעה. "אני מרגיש מושפל", אומר שהואן. "במקום לומר תודה על כך ששמרנו על הפסיפס ופתחנו את הבית לביקורי כל אדם, לוקחים את הבית ומושיבים בו מתנחלים".

שהואן שכר עורך־דין כדי לעתור לבג"ץ. כעת בודקים עורכי־הדין את מעמד הבית לפי הסכמי קאהיר, כדי לתקן את העתירה בהתאם.

המוסד לביטוח לאומי

מימון פעולות למניעת תאונות בעבודה

במוסד לביטוח לאומי קיימת קרן המסייעת במימון פעולות למניעת תאונות בעבודה, ביישום מחקרים או במימון פיתוח אמצעים ניסויים – הניתנים ליישום רחב בתחומים, כגון בטיחות, הנדסה, רפואה, כימיה והיגיינה תעסוקתית.

לקבלת פרטים נא לפנות אל המוסד לביטוח לאומי, ענף נפגעי עבודה, שד' וייצמן 13 ירושלים 91909, או לטלפון 02-709608, 02-709692.

לפ"מ

אמש בפסטיבל ישראל

מעדן טנגו שווה לכל נפש

מאת אורה ברפמן

במשך חמישים דקות עשו שמונה רקדנים ארגנטינאים והכוריאוגרפית אנה מריה סטקלמן, מעדן טנגו שווה לכל נפש.

ברילנטין בשיער ונעלי לאק שחורות עם שמלות ערב שחורות ונוצצות, רקדו חברי קבוצת 'טנגו קינטיס' כמעט 20 פיסות מחול קצרצרות. המוסיקה מתחלפת בקצב מסחרר, ורגליים סבוכות ברגליים במקצבים מהירים, זריזים ומרהיבים. ערב קצר של מחול חושני, דרמאטי, עמוס בפגישי אהבהבים של זוגות, שלישיות ויותר.

הטנגו שלהם גמיש בהגדרה, ועם כל הפיתוחים המאמצים, הוא קודם כל טנגו, וכך הוא במיטבו.

זה לא ערב למחפשים פרשנות או אמירה מעמיקה דרך תנועה. אין כאן משחקי קונספציות אינטלקטואליות או מבוכי דאנס פוסט או טרום מגנון זה או אחר. זה מחול שבא מעולם הריקודים, ונשאר שם. לאוהבי המקצבים הלטיניים – חגיגה קצרה מבוצעת היטב, בחן, הומור והמשגיות לא מבוטלת.

זה מופע המחול הראשון בפסטיבל ישראל השנה שהוא פרפראה קלילה המשאירה תקווה שבשאר הערבים עוד תגיע מנת בשר עשירה יותר.

מהר יותר, מצחיק יותר

מאת אלון כספי

שלישיית "אל־טריסייקל" ממדריד במופע סלפסטיק

"סלפסטיק" הוא מופע בידורי לכל המשפחה. השלישיה הספרדית "אל־כריסייקל" מעלה שורה של מערכונים קצרים הסובבים סביב עולם הספורט.

אגרוף, סקי, שחיה, כדורגל וטניס הם רק חלק מתחומי הספורט שהם עושים עליהם פרודיה. השפה התיאטרלית שלהם – פנטומימה משולבת בסלפסטיק – מחייבת קצב מהיר על מנת שהמומנטום הבידורי לא יאבד.

"אל־כריסייקל" מצליחים לעשות זאת רוב הזמן. הראי העקום שהם מציגים על הבמה מצליח להיות אפקטיבי. כך למשל, בקטע המוקדש לאגרוף שבו המתאגרפים – שלושה במקום שניים – רבים על מקומות הישיבה, או בקטע המצחיק במופע שבו הם תינוקות מתחלים המורדים זה אחר זה.

בפסטיבל שבו החלק הבידורי בולט השנה יותר מתמיד, זו בהחלט התחלה מעודדת.

מזכיר המדינה של פורטו־ריקו מגיע לביקור בישראל

מאת מופי בסוק

מזכיר המדינה של פורטוריקו, בלטאזר קוראדו דל ריו, יבוא היום לביקור של שישה ימים בארץ.

יתלוו אליו, לבד מרעייתו, שרי החקלאות והשיכון, בכירים במשרדי התיירות והכלכלה, אנשי עסקים וראשי הקהילה היהודית.

דל ריו יתקבל על ידי נשיא המדינה, ויפגש עם שרי התיירות והבינוי ועם סגן שר החוץ.

מטרת הביקור היא משיכת השקעות ישראליות לפורטוריקו, פיתוח המסחר והתיירות בין המדינות והגדלת הסיוע החקלאי של ישראל לפורטוריקו.

אל המשלחת האורחת תתלווה רוזמה תרמון, הקונסול הכללי של ישראל במיאמי, האחראית גם על יחסי ישראל עם פורטו ריקו.

פעוט נמצא ללא רוח חיים באתר בנייה בכפר מכר

(ע). – פעוט בן 4, ואליד עלי חטיב, מהכפר מכר שליד עכו, נמצא אתמול אחר הצהריים ללא רוח חיים באתר בנייה של בית שבונה אביו. על גופתו נמצאו סימני אלימות.

האב סיפר לחוקרי משטרת עכו בפיקודו של מפקד התחנה, סנ"ץ רמי זונגפלד, כי עסק בבנייה ביתו החדש בכפר, בעוד שני ילדיו שיחקו במקום. לפתע הזעיק אותו בנו בן ה־10 אל הבן הקטן שחדל לנשום. האב העביר את בנו לתחנת מד"א בעכו.

פסטיבל ישראל נפתח אמש במופע פנטזאריה ממרוקו במעמד ובחסותו של שר החוץ שמעון פרס ובנוכחותם של שרים. השרה אלוני אמרה בפתיחה, שמדובר לא רק במופע אומנותי אלא במופע בשם השלום ולמען השלום. כ־900 איש נכחו בהתרחשות המולהבת של הלהקה ממרוקו במגדל דוד והם התקבלו בתמרים ובמרה ציפורן בכניסה.(צילום: ישראל־סאן)

בני טובים חשודים בהפצת סמים באמצעות זימונית

(ע). – שלושה צעירים מקריית נעצרו שלשום בבוקר כחשודים בהפצת סמים באמצעות זימונית.

שיטת השיווק האלקטרונית של סמים, שהופעלה לאחרונה בקרב בני נוער באזור הקריות, נחשפה על־ידי רס"ר יצחק שיבלים, רכז המודיעין במשטרת "זבולון", בעקבות מידע חסוי שהגיע לידיו על פעילות ענפה של בלדרי הסמים המתבצעת באמצעות זימונית, המשמשת לקבלת הזמנות לאספקת הסמים.

בלשי היחידה ללוחמה בסמים במשטרת זבולון עצרו שלשום בבוקר לחקירה שלושה בני טובים בני 20 מקריות, דמויות לא מוכרות למשטרה, כחשודים בהפצת מריחואנה בקרב בני נוער בקריות.

בלשי המשטרה איתרו סליק סמים אשר שימש את החשודים, שבו נתגלו 70 קפסאות גפרורים שהכילו בתוכם חומר החשוד כמריחואנה.

חקירה העלתה שבלדרי הסמים קיבלו הזמנות לאספקת המריחואנה באמצעות זימונית שהחזיקו ברשותם, אשר שימשה לקבלת הזמנות לאספקת הסמים, תוך ציון כמויות ומקום המפגש להעברת הסמים ללקוחות.

חוקרי המשטרה מתחקים עתה אחר עקבות סוחרי הסמים שהפעילו את החשודים כ"פושרים" בקרב בני נוער וכן את מקורות אספקת הסם.

נמיר מאיימת בצווי ריתוק לעובדים הסוציאלים אם לא יושג היום הסכם

העובדים הסוציאליים אומרים בתגובה לאיום של שרת העבודה: נשבות רעב

מאת חגי פורשנר

שרת העבודה והרווחה, אורה נמיר, איימה כי תפעל מחר להוצאת צווי ריתוק נגד העובדים הסוציאליים, אם במו"מ עימם היום לא יהיה סיכום.

"אני לצידכם, אבל יש גבול לתמיכתי בכם. אתם מביאים אנשים למצוקה קשה. הפסיקו להתעקש", אמרה השרה נמיר למזכ"ל איגוד העובדים הסוציאליים, אלי בן־ברק, בדיונים האחרונים עימו.

נמיר זימנה היום ללשכתה את נציגי הארגון ואת אנשי אגף השכר במשרד האוצר "לדיונים כל היום, ואם צריך – אז גם לתוך הלילה", כדי לדון בטבלאות השכר אשר שני הצדדים הציגו ביום חמישי.

השרה הדגישה, כי אי־השגת הסכם תגרום להוצאת 60 עד 70 צווי ריתוק לעובדים סוציאליים הנושאים תפקידים מיוחדים. בין התומכים בהוצאת הצווים ח"כ דוד מגן.

מטה השביתה של העובדים הסוציאליים הודיע, כי העובדים שיקבלו את הצווים ישבתו רעב. הם מבטיחים, כי המרותקים ישאו על צווארם שלט: "שובת־רעב – עובד תחת צו־ריתוק", והם "ישבתו רעב עד לאשפוזם בבית־חולים". בשבוע שעבר אמרו אנשי המטה, כי יילכו לבית־הסוהר, ולא ייענו לצווים.

"העובדים הסוציאליים אינם מבצעים פעולה טכנית, כמו ניתוק חוטי־חשמל או טיפול בקווי־טלפון. הם מומחים במשימה הדורשת השקעה שכלית, נפשית ורגשית רבה", אומרים אנשי מטה השביתה.

"העובדה שהממשלה בחרה להוציא צווי ריתוק אחרי 25 ימי שביתה, במקום להיכנס למשא ומתן ענייני, מעידה כי ראש הממשלה ושר האוצר החליטו להמשיך ולהתעלל גם באוכלוסיה הזוקקת לעובדים הסוציאליים וגם בעובדים הסוציאליים עצמם, ומעידה כי הממשלה מתנכרת לבעיות חברתיות ועומדת באי רצונה להתמודד עימן בדרך הגיונית", אומרים השובתים בהודעתם.

"הוצאת צווי ריתוק תחריף את המצב", הודיע מטה השביתה. "לא נאשר שום פניית חירום, אפילו במקרים של פיקוח נפש", הוזהר. כמה פניות, אשר ענו על קריטריון אחרון זה, נענו במהלך החג. פניות רבות אחרות, כ־80 במספר, נדחו.

זנדברג וגמליאל: להקים ועדת חקירה ממלכתית לפרשת ילדי תימן

מאת כתבנו בכנסת

חבר הכנסת אליעזר מודי זנדברג מצומת והרב אריה גמליאל מש"ס דורשים במכתב מראש הממשלה יצחק רבין להקים מיד ועדת חקירה ממלכתית לבדיקת פרשת ילדי תימן, המסעירה את המדינה באחרונה.

לדברי ח"כ זנדברג, חייב ראש הממשלה להקים ועדה כזו כדי שניתן יהיה לסכם פעם אחת ולתמיד את הפרשה המסתורית, הנוגעת היעלמותם של עשרות עד מאות תינוקות של עולים בני־תימן בתקופת עליית מרבד הקסמים.

המדינה חייבת, אומר ח"כ זנדברג, לחקור באופן ממצה ולהסיק מסקנות כדי שפרשה זו לא תישאר פצע פתוח בתולדות המדינה. ח"כ זנדברג הודיע גם כי הכנסת תידרש לדון בעניין ולהלחיץ על הממשלה להקים את ועדת החקירה.

משלחת לשכת המסחר הסורית דנה בדנמרק בשיתוף פעולה תעשייתי

מאת עלי כהן

ראשי לשכת המסחר של סוריה, בראשה יו"ר הלשכה ד"ר ר. סאלאח, ביקרו לאחרונה בדנמרק. המשלחת השתתפה בוועידה של ארגוני המסחר והתעשייה של דנמרק.

אחת ממטרות המפגש היתה החלפת מידע בין הצדדים באפשרויות התפתחות התעשייה בסוריה ובלבנון.

הסורים הדגישו בפני עמיתיהם הדנים, כי מדינות רבות, ביניהן אנגליה, גרמניה וסין, משקיעות עתה סכומים גדולים בתעשייה הסורית, ובשיקום לבנון. בין היתר הוזכרה החברה הגרמנית "סימנס", שזכתה בהזמנת ענק של מיליארדי דולרים לשיקום רשת הטלפונים בסוריה.

שרת התעשייה של דנמרק בירכה על ההתפתחויות המדיניות במזרח התיכון, והביעה תקווה לשיתוף פעולה בין סוריה, לבנון ודנמרק.

שגריר דנמרק בשתי מדינות אלה, כריסטיאן אולדנבורג, מצפה שעם השלום תבוא גם פריחה לתעשיית התיירות הדו־סורית, שהיום למעשה אינה קיימת. גם הוא מצפה לפריחה כלכלית עם בוא השלום.

תעשיינים דנים טענו שהתעשייה במדינה קטנה מדי, ולא תוכל להשקיע בסוריה.

פועל נהרג בעת ניקוי מערבל בטון

(ע). – עבדי אל רחמן ראשד בציר בן 24 מכפר קאסם נהרג בערב החג במהלך ניקוי מערבל בטון במפעל "בלוקי אמריקה" בכביש ראש העין נחשונים.

הפועל ניגש אחר הצהריים למערבל הבטון, שמשמש להכנת תערובת ליציקת לבנים, כדי לנקותו.

תוך כדי ניקוי המערבל החל המערבל לפעול כאשר הפועל בתוכו. פעולת המערבל גרמה לו לפצעים קשים בכל חלקי גופו.

מדינת ישראל

מינהל מקרקעי ישראל

מינהל מקרקעי ישראל
מחוז הצפון

חברת שיכון ופיתוח לישראל בע"מ

הזמנה לקבלת הצעות להחכרת מגרש מס' 61 לבניית יחידת דיור אחת בבניה עצמית במצפה נוף בכרמיאל

מכרז מס צ/39/94

מינהל מקרקעי ישראל מזמין בזה הצעות לחתימה על חוזה פיתוח ל־3 שנים שבעקבותיו יחתם חוזה חכירה ל־49 שנים עם אופציה להארכה לעוד 49 שנים, בגין השטח שפרטיו הם כדלהלן:

גוש מספר	חלק מחלקות מספר	מגרש מספר	שטח במ"ר בערך	ישטח לרישוי במ"ר	מחיר מינימום נדרש בש"ח (לא כולל מע"מ)	**הוצאות פיתוח בש"ח (לא כולל מע"מ)
18983	110,111 108	61	640	230	67,870	53,467

* בהתאם לתב"ע מס' 2754 ניתן לבנות יחידת דיור אחת בשתי קומות, בבניה עצמית ששטחה המבונה לא יעלה על 230 מ"ר, + 30 מ"ר קומת מסד + 20 מ"ר מוסך.

** בנוסף לסכום כפי שיוצע ע"י המציע במכרז ישלם הזוכה במכרז לחברת שיכון ופיתוח את הוצאות הפיתוח הרשומות לעיל, צמודות למדד הבניה של חודש מרץ 1994 ויעודכנו ליום התשלום בפועל.

מינהל מקרקעי ישראל שומר לעצמו את הזכות לקבל כל הצעה שהיא או לדחות את כל ההצעות לרבות הגבוהה ביותר.

את חוברות המכרז ניתן לקבל החל מיום 23.5.94 כנגד קבלה אשר תומצא בבנק הדואר בגין תשלום בסך של 100 ש"ח במזומן בלבד (כולל מע"מ) לחשבון מספר 0־24180־0 לפקודת מינהל מקרקעי ישראל, לכל חוברת, במשרדי מינהל מקרקעי ישראל. מחוז הצפון קרית הממשלה נצרת עלית. טלפון 06־558211, בימים א, ב, ד, ה, בין השעות 08:00־13:30.

לכל הצעה יש לצרף פקדון בערבות בנקאית או המחאה בנקאית בסך של 10% מסכום ההצעה. המועד האחרון להגשת ההצעות הינו 29.6.94 בשעה 12:00 בצהרים. הצעה שלא תמצא בתיבת המכרזים המיועדת למכרזים אלה בכתובת הרשומה לעיל ביום ובשעה האמורים – מסיבה כלשהי – לא תדון.

מינהל מקרקעי ישראל
מחוז חיפה

"ערים", חברה לפיתוח עירוני בע"מ

הזמנה לקבלת הצעות להחכרת 3 מגרשים לבניה עצמית בגבעת רילף בעתלית

מכרז מספר ח/41/94

מינהל מקרקעי ישראל מזמין בזה הצעות לחתימה על חוזי פיתוח ל־3 שנים שבעקבותיהם יחתמו חוזי חכירה ל־49 שנים עם אופציה להארכה לעוד 49 שנים, בגין המגרשים שפרטיהם הם כדלהלן:

גוש מספר	חלק מחלקה מספר	מגרש מספר	שטח במ"ר בערך	ישטח לרישוי במ"ר	מחיר מינימום נדרש בש"ח לא כולל מע"מ	**הוצ' פיתוח בש"ח (לא כולל מע"מ)
10546	15	63	620	217	158,550	58,202
10546	15	72	597	209	155,555	56,043
10544	14	170א	496	173	117,091	46,563

* עפ"י תב"ע ג/945א מיועדים המגרשים למגורים א'. על כל מגרש ניתן לבנות יחידת דיור אחת במבנה בין שתי קומות. סה"כ השטח לבינוי 35% משטח המגרש, הכל כמפורט בתקנון התב"ע.

** בנוסף לסכום כפי שיוצע עבור הקרקע ישלם הזוכה ישירות לחברת ערים בע"מ הוצאות הפיתוח הצמודות למדד בניה לחודש מרץ 1994 ועד ליום התשלום בפועל, עבור הפיתוח שבוצע.

מינהל מקרקעי ישראל שומר לעצמו את הזכות לקבל כל הצעה שהיא או לדחות את כל ההצעות לרבות הגבוהה ביותר.

את חוברות המכרז ניתן לקבל החל מיום ה' 23.5.94 כנגד קבלה אשר תומצא בבנק הדואר בגין תשלום בסך של 100 ש"ח במזומן בלבד (כולל מע"מ) לחשבון מספר 0־24180־0 לפקודת מינהל מקרקעי ישראל, לכל חוברת, במשרדי מינהל מקרקעי ישראל, מחוז חיפה, דרך העצמאות 13, חיפה, טל. 04־355411, בימים ובשעות העבודה המקובלים.

לכל הצעה יש לצרף פקדון בערבות בנקאית או המחאה בנקאית בסך של 10% מסכום ההצעה. המועד האחרון להגשת ההצעות הינו 29.6.94 בשעה 12:00 בצהרים, הצעה שלא תמצא בתיבת המכרזים המיועדת למכרז זה בכתובת הרשומה לעיל ביום ובשעה האמורים – מסיבה כלשהי – לא תדון.

מינהל מקרקעי ישראל
מחוז ירושלים

מינהל מקרקעי ישראל מודיע כי במכרז מס' ים/77/94 המתייחס להחכרת מגרש מס' 148 לבניית מבנה למגורים בשכונת ארמונה בירושלים נפלה טעות בנספח ה, סכום הערבות צריך להיות 10% מסכום ההצעה ולא כפי שצוין.

מינהל מקרקעי ישראל
מחוז הצפון

משרד הבינוי והשיכון
מחוז הצפון

הזמנה לקבלת הצעות להחכרת מגרש מס' ב' לבניה מבנה מסחרי בעפולה עילית

מכרז מס' צ/78/94

מינהל מקרקעי ישראל בשיתוף עם משרד הבינוי והשיכון מזמינים בזה הצעות לחתימה על חוזה פיתוח לתקופה של 3 שנים שבעקבותיו יחתם הסכם חכירה לתקופה של 49 שנה עם אופציה להארכה לעוד 49 שנה בגין השטח שפרטיו ואפשרויות הבניה עליו הם כדלהלן:

גוש מספר	חלק מחלקה מספר	מגרש מספר	שטח במ"ר בערך	יסה"כ שטח לבניה במ"ר	**מחיר מינימום נדרש בש"ח כולל פיתוח (לא כולל מע"מ)
17761	49	ב	1,314	657	234,743

* בהתאם לתב"ע מס' ג/בם/8 ניתן לבנות מבנה מסחרי ששטחו המבונה יהיה עד 40% משטח המגרש בקומת הקרקע, וסה"כ בשתי הקומות גם יחד 50% משטח המגרש, גובה הבניין לא יעלה על 8 מטר, הכל בכפוף לתכנית הבינוי כפי שמפורט בתב"ע.

** מחיר המינימום הינו עבור הקרקע והוצאות הפיתוח.

מינהל מקרקעי ישראל שומר לעצמו את הזכות לקבל כל הצעה שהיא או לדחות את כל ההצעות לרבות הגבוהה ביותר.

את חוברות המכרז ניתן לקבל החל מיום 23.5.94 כנגד קבלה אשר תומצא בבנק הדואר בגין תשלום בסך של 100 ש"ח במזומן בלבד (כולל מע"מ) לחשבון מספר 0־24180־0 לפקודת מינהל מקרקעי ישראל, לכל חוברת, במשרדי מינהל מקרקעי ישראל, מחוז הצפון קרית הממשלה נצרת עלית. טלפון 06־558211, בימים א, ב, ד, ה בין השעות 08:00־13:30.

לכל הצעה יש לצרף פקדון בערבות בנקאית או המחאה בנקאית בסך של 10% מסכום ההצעה. המועד האחרון להגשת ההצעות הינו 29.6.94 בשעה 12:00 בצהרים. הצעה שלא תמצא בתיבת המכרזים המיועדת למכרזים אלה בכתובת הרשומה לעיל ביום ובשעה האמורים – מסיבה כלשהי – לא תדון.

מינהל מקרקעי ישראל
מחוז ירושלים

הזמנה לקבלת הצעות להחכרת מגרש מספר 1 לבנית מבנה למגורים בשכונת ארנונה בירושלים

מכרז מספר ים/95/94

מינהל מקרקעי ישראל (להלן: המינהל), מזמין בזה הצעות לחתימה על חוזה פיתוח ל־3 שנים שבעקבותיו יחתם חוזה חכירה ל־49 שנים עם אופציה להארכה לעוד 49 שנים, בגין השטח שפרטיו הם כדלהלן:

ת.ב.ע. מספר	גוש מספר	חלק מחלקות מספר	מגרש מספר	שטח במ"ר בערך	ישטח לרישוי באחוזים
3898,2045	3119	62,76	1	1003	50%

בהתאם לתב"ע 3898, ו־2045 ניתן לבנות במגרש 7 יח"ד ב־2 קומות ובשטח מירבי לרישוי של 767 מ"ר, הכל כפוף לאמור במסמכי התוכנית דלעיל.
(אחוזי הבניה מחושבים משטח הרשום של החלקות הישנות 76+62 דהיינו 1534 מ"ר).
ידוע ליזם כי השטח התחום בקוי בנין גדול רק במעט מהשטח לרישוי הדרוש.
ידוע ליזם כי הקרקע הוערכה במצב הפיתוח הקיים ובנוסף יהיה עליו לשלם אגרות והיטלים לרשות המקומית בהתאם לחוקי העזר העירוניים.

כל תוספת ניצול, מכל סוג שהוא, מעבר לקיבולת הבניה המותרת עפ"י התב"ע תחייב בתשלום למחכיר בהתאם לנוהלי המינהל.

הערה: תשומת לב המציע מופנית לכך שהמינהל לא יקבל הצעה המוגשת ע"י נאמן עבור נהנה אחר, אלא בכפוף לתנאים המופיעים בסעיף 6 בתנאי המכרז.

מינהל מקרקעי ישראל שומר לעצמו את הזכות לקבל כל הצעה שהיא או לדחות את כל ההצעות לרבות הגבוהה ביותר.

את חוברות המכרזים ניתן לקבל החל מיום 23.5.94 כנגד קבלה אשר תומצא בבנק הדואר בגין תשלום בסך של 100 ש"ח במזומן בלבד (כולל מע"מ) לחשבון מספר 0־24180־0 לפקודת מינהל מקרקעי ישראל, לכל חוברת, במשרדי מינהל מקרקעי ישראל, מחוז ירושלים, בן יהודה 34, קומה 12 ירושלים, טלפון 02־254121, בימים ובשעות העבודה המקובלים.

לכל הצעה יש לצרף פקדון בערבות בנקאית או המחאה בנקאית בסך 10% מסכום ההצעה. המועד האחרון להגשת ההצעות הינו 30.6.94 בשעה 12:00 בצהרים. הצעה שלא תמצא בתיבת המכרזים המיועדת למכרזים אלה בכתובת הרשומה לעיל ביום ובשעה האמורים – מסיבה כלשהי – לא תדון.

מינהל מקרקעי ישראל
מחוז חיפה

הזמנה לקבלת הצעות להחכרת חלקה מס' 44 לבניית מבנה תעשיה באזור התעשיה בנימינה

מכרז מספר ח/96/94

מינהל מקרקעי ישראל מזמין בזה הצעות לחתימה על חוזה פיתוח ל־3 שנים שבעקבותיו יחתם חוזה חכירה ל־49 שנים עם אופציה להארכה לעוד 49 שנים, בגין השטח שפרטיו הם כדלהלן:

גוש מספר	חלק מחלקה מספר	שטח המגרש במ"ר בערך	ישטח לבניה במ"ר	**מחיר מינימום נדרש בש"ח לא כולל מע"מ
10162	44	1640	1312	177,209

* בהתאם לתב"ע מס' ש/222 מותר לבנות מבנה למלאכה ותעשיה זעירה, בשעור של 80% סה"כ ב־2 קומות, 12 מ"ר גובה, סה"כ שטח לרישוי 1,312 מ"ר.

** סכום הצעת המציע היינה עבור הקרקע במצב הפיתוח להיום, כל פיתוח אשר יבוצע בעתיד, יחייב את הזוכה במכרז בתשלום ישירות לגוף המפתח.

על השטח נמצא שלד מבנה ישן בן קומה וחצי מבטון, הזוכה במכרז יפנה את השטח על חשבונו ובאחריותו.

מינהל מקרקעי ישראל שומר לעצמו את הזכות לקבל כל הצעה שהיא או לדחות את כל ההצעות לרבות הגבוהה ביותר.

את חוברות המכרזים ניתן לקבל החל מיום 23.5.94 כנגד טבלה אשר תומצא בבנק הדואר בגין תשלום בסך של 100 ש"ח במזומן בלבד (כולל מע"מ) לחשבון מספר 0־24180־0 לפקודת מינהל מקרקעי ישראל, לכל חוברת, במשרדי מינהל מקרקעי ישראל, מחוז חיפה, דרך העצמאות 13 בחיפה, טל' 04־355411 בימים ובשעות העבודה המקובלים.

לכל הצעה יש לצרף פקדון בערבות בנקאית או המחאה בנקאית בסך של 10% מסכום ההצעה. המועד האחרון להגשת ההצעות הינו 29.6.94 בשעה 12.00 בצהרים. הצעה שלא תמצא בתיבת המכרזים המיועדת למכרזים אלה בכתובת הרשומה לעיל ביום ובשעה האמורים – מסיבה כלשהי – לא תדון.

מנהל מקרקעי ישראל
מחוז המרכז

חברת שיכון ופיתוח לישראל בע"מ

הזמנה לקבלת הצעות לבניית מרכז אזרחי ומסחרי בצור יגאל

מכרז מס מ/101/94

מינהל מקרקעי ישראל מזמין בזה הצעות לחתימה על חוזה פיתוח ל־3 שנים שבעקבותיו יחתם חוזה חכירה ל־49 שנים, עם אופציה להארכה לעוד 49 שנים, בגין השטח שפרטיו הם כדלהלן:

גוש מספר	חלק מחלקות מספר	מגרש מספר	שטח המגרש במ"ר בערך	סה"כ אחוזי בניה	מחיר מינימום בש"ח לא כולל מע"מ	**הוצאות פיתוח בש"ח (לא כולל מע"מ)
7577	23,19 41	55001	7,618	120%	10,021,935	2,006,269

* בהתאם לתב"ע מספר שד/במ/10/1002א ניתן לבנות על מגרש 55001 מרכז מסחרי, משרדים, בנק, תירום ושירותים. 40% בקומה, 2 קומות וסה"כ מקסימום 120% + מרתף ויציאה לגג, הבינוי יאושר ע"י הועדה המקומית והסכמת המתחזית.

** בנוסף לסכום אשר יוצע לקרקע ישלם הזוכה במכרז, לחב' שיכון ופיתוח לישראל בע"מ את הוצאות הפיתוח הרשומות מעלה צמודות למדד הבניה של חודש מרץ 1994 ואשר יעודכנו למדד הידוע ביום התשלום בפועל.

כל תוספת ניצול, מכל סוג שהוא, מעבר לקיבולת הבניה המצויינת לעיל, תחייב בתשלום הפרשי ערך הקרקע, בהתאם לנוהלי המינהל.

מינהל מקרקעי ישראל שומר לעצמו את הזכות לקבל כל הצעה שהיא או לדחות את כל ההצעות לרבות הגבוהה ביותר.

את חוברות המכרזים ניתן לקבל החל מיום 23.5.94 כנגד קבלה אשר תומצא בבנק הדואר בגין תשלום בסך של 100 ש"ח במזומן בלבד (כולל מע"מ) לחשבון מספר 0־24180־0 לפקודת מינהל מקרקעי ישראל, לכל חוברת, במשרדי מינהל מקרקעי ישראל, מחוז המרכז, דרך פתח תקוה 88, תל־אביב, טל' 03־5638383 בימים ובשעות העבודה המקובלים.

לכל הצעה יש לצרף פקדון בערבות בנקאית או המחאה בנקאית בסך של 10% מסכום ההצעה. המועד האחרון להגשת ההצעות הינו 29.6.94 בשעה 12.00 בצהרים. הצעה שלא תמצא בתיבת המכרזים המיועדת למכרזים אלה בכתובת הרשומה לעיל ביום ובשעה האמורים – מסיבה כלשהי – לא תדון.

מינהל מקרקעי ישראל
מחוז צפון

משרד הבינוי והשיכון
מחוז הגליל

"ערים" חברה לפיתוח עירוני בע"מ

מועצה מקומית – רמת ישי

בנה ביתך – בשכ' הדר ישי ברמת ישי סה"כ 114 יח"ד

מינהל מקרקעי ישראל בשיתוף עם משרד הבינוי והשיכון, חב' ערים בע"מ והמועצה המקומית רמת ישי מציעים לשיווק 68 מגרשים המיועדים לבניית 68 יחידות דיור לבניה דו־משפחתית ו־23 מגרשים לבניית 46 יחידות דיור בבניה דו־משפחתית עם קיר משותף.

מגרשים לבניית 12 יח"ד מיועדים לנכים אשר אין ברשותם מגרש ולא הוקצה להם מגרש בכל הארץ. עפ"י הקריטריונים כדלקמן: נכי צה"ל אשר דרגת נכותם הינה מ־50% נכות לצמיתות וזאת עפ"י אישור מאגף השיקום של משרד הביטחון אשר תוקפה יהיה לשנה אחת. נכים אשר אינם נכי צה"ל מעל גיל 18 שנה, אשר הינם נכי גפיים תחתונות, בדרגת 75% נכות לצמיתות וזאת עפ"י אישור תקף, מהמוסד לביטוח לאומי או משרד הבריאות.

מבין המגרשים לנכים תנתן עדיפות ראשונה לנכי צה"ל אשר הינם בדרגת נכות של 100% ומעלה לצמיתות.

כמו כן תנתן עדיפות ראשונה בבחירת המגרש לנכים.

ההרשמה והתקנים במשרדי חברת "ערים" בע"מ רח' עצמון 16/100 בנצרת עלית, טלפון 06־571312 06־574544, בימים א'־ה' בין השעות 8.00־13.00.

ההרשמה תחל ביום ב' 23.5.94 בשעה 09.00 ותסתיים ביום ב' 20.6.94 בשעה 12.00 בצהרים.

בעת ההרשמה יש להפקיד המחאה /ערבות בנקאית על סך 3,000 ש"ח, לפקודת מינהל מקרקעי ישראל, וזאת כמקדמה ע"ח התשלום בעבור הקרקע.

הרשמה וקבלת עלון מפורט, ניתן לקבל ללא תמורה, החל מיום ב' 23.5.94 במשרדי החברה, בכתובת הרשומה מעלה.

הקטל בכבישי הארץ בחג – חמישה הרוגים ו־15 פצועים

מאת אורי שרון ועתי"ם

ישראל סרוסי בן 36 ממעלה גדרג וארבעה אנשים אחרים נפצעו בהתנגשות בין מכונית פרטית לבין אוטובוס שאירעה אתמול אחר הצהריים ליד צומת כפר משהד הסמוך לנצרת.

ממשטרת מרחב העמקים נמסר, כי מכונית פרטית סטתה מנתיבה לנתיב השמאלי בעת שהיתה בעקומה ימינה והתנגשה חזיתית באוטובוס שהגיע ממול. מעוצמת ההתנגשות נהרג ישראל סרוסי וארבעה אחרים נפצעו, מתוכם שלושה קשה. כל הנפגעים הם נוסעי המכונית הפרטית.

בחוגי לשכת התנועה של משטרת מרחב העמקים חוקרים את נסיבות התאונה.

פלינה פרוס בת 45 מאשדוד נהרגה שלשום בהתנגשות בין רכבה לבין משאית ביבנה.

האשה נסעה ליבנה מכיוון אשדוד. בצומת הסמוכה למרכז המסחרי ביבנה לא צייתה הנהגת למתן זכות קדימה, המשיכה בנסיעה ישר וכאשר התכוונה לפנות שמאלה, לכיוון תל־אביב, פגעה בה משאית שהגיעה משמאל.

מעוצמת הפגיעה נהרגה הנהגת במקום.

נוסע נוסף שישב לצידה נפצע באורח שהוגדר בינוני עד קשה הועבר לבית החולים קפלן ברחובות.

נסיעה בטרקטורים לבילוי של כיף ב"חוות התנורים" במושב אביאל בשומרון המערבי הסתיימה במותו של מורן גור בן 17 מבנימינה.

התאונה אירעה בשבת אחר הצהרים, כאשר שלושה חברים בני 16 ו־17 מבנימינה יצאו בשני טרקטורים של הוריהם מביתם לעבר החווה, המשמשת כמקום בילוי לצעירים. הטרקטורים נסעו בדרך עפר, כאשר מורן יושב בעגלה הרתומה לטרקטור הראשון הנוהג בידי חברו. לפתע החל הטרקטור השני לעקוף את הראשון ובמהלך העקיפה התחככו שני הטרקטורים זה בזה. כתוצאה מכך "שברה" העגלה שמאלה ב־90 מעלות ונתלשה מהטרקטור. מורן נחבט בדופן העגלה, העף אל הקרקע ונפגע בראשו.

שני חבריו הניחוהו על מכסה המנוע של הטרקטור הראשון ונסעו לבית הוריו בשכונת נווה עובד בבנימינה. למקום הוזעקה ניידת לטיפול נמרץ של מד"א אולם מאמצי ההחייאה לא הועילו והרופא מד"א קבע את מותו של הנער.

ראש לשכת התנועה במשטרת מרחב חיפה, סנ"צ הרצל יוסף, מסר, כי נבדקת אפשרות שנהגי הטרקטורים התחרו זה בזה בדרך הצרה. השניים נחקרו ושוחררו לאחר מכן.

יעקב סולוב בן 55 מרמלה נהרג שלשום בבוקר מפגיעת משאית שעה שעשה דרכו סמוך לתחנה המרכזית ברחובות.

סולוב הועבר במצב קשה לבית החולים קפלן ברחובות שם מת מפצעיו.

משטרת התנועה של מרחב השפלה חוקרת את נסיבות התאונה.

שרה שטרפמן בת 71 מעפולה, שנפצעה בתאונת דרכים שאירעה בשבת בצומת כפר הרואה, מתה שלשום בבוקר מפצעיה בבית חולים הלל יפה בחדרה.

התאונה אירעה כאשר מכונית פרטית שנסעה צפונה חסמה דרכה של משאית, שהתנגשה בה בחוזקה. הנוסעת שרה שטרפמן נפצעה קשה ושלשום, כאמור, מתה מפצעיה. הנהג בן 43 מחדרה נפצע באורח קל.

עדי ראייה לתאונה מתבקשים לפנות למשטרת חדרה.

עשרה אנשים נפצעו אתמול בהתנגשות בין שתי מכוניות פרטיות בק"מ ה־36 בכביש הערבה. אמבולנסים של מד"א העבירו את הפצועים לבית החולים יוספטל באילת משם נמסר, כי מצב שלושה מהם, ובהם ילד, מוגדר בינוני והשאר פצועים קל.

מבדיקה ראשונית של המשטרה עולה, כי אחד מבעלי הרכב ניסה לעקוף בכביש והתנגש ברכב שבא מולו.

24 איש נהרגו בתאונות דרכים בשבועיים הראשונים של מאי

מאת אריה ארד

11 אנשים נהרגו, מהם ארבעה הולכי־רגל, ו־65 נפצעו קשה ב־48 תאונות־דרכים חמורות בשבוע שעבר. בכך מתחדשת מגמת העלייה במספרם של הרוגי התאונות. לשכת המהנדסים קוראת לממשלה להזהיר את נוהגי המכוניות המעורבות בתאונות יותר מאחרות.

הזלזול בחוק כולל בין הסיבות לתאונות. הסיבות העיקריות לתאונות, סטייה מנתיב הנסיעה ואובדן שליטה על הרכב, מעידות על חוסר מיומנות בנהיגה ועל עייפות הנובעת מחוסר שינה או מצריכת משקאות חריפים או סמים.

על־פי נתונים בלתי רשמיים נהרגו בשבועיים הראשונים של מאי 24 אנשים, עלייה של 94 אחוז בהשוואה למאי אשתקד ושל 71 אחוז בהשוואה לאפריל השנה. מספרם של הפצועים קשה פחת ב־5 אחוזים בהשוואה למאי אשתקד, אך גדל ב־101 אחוז בהשוואה לאפריל השנה.

נתונים אלה עלולים להשתנות לרעה עם פרסום הנתונים הרשמיים בעוד כחודש. השבוע יפורסם סיכום רשמי של חודש אפריל ולפרסום זה עשויה להיות השפעה על סיכום ארבעת החודשים הראשונים של השנה, המורה על גידול של 10 אחוזים במספר ההרוגים בשבוע ועל ירידה במספר הפצועים בהשוואה לשנה שעברה.

מתחילת השנה ועד מוצאי שבת האחרונה נהרגו 197 אנשים ו־1,150 נפצעו קשה ב־1.070 תאונות חמורות. מספר ההרוגים גדל ב־14 אחוז בהשוואה לאותם החודשים אשתקד, אולם מספר הפצועים פחת ב־23 אחוז – נתון מעורר ספקות.

בתום 19 שבועות, שהם 37 אחוז מהשנה, עומדת הקצב השנתי של ההורגים על 577, בהשוואה ל־505 בשנה שעברה כולה. הקצב השנתי של הפציעות הקשות עומד על 3,184, לעומת 4,122 בשנה שעברה.

מסקר של מינהל הבטיחות במשרד התחבורה עולה, כי 1,000 רוכבי אופניים נהרגים מדי שנה, 40 אחוז מהם ילדים מתחת לגיל 14. מרבית התאונות מתרחשות בקרבת הבית ולאו דווקא בצירים ראשיים.

עוד מתברר, כי אפשר למנוע 90 אחוז מפגיעות הראש בחבישת קסדת מגן. אף־על־פי־כן רק 5 אחוזים מהילדים חובשים קסדות ברכיבה על אופניים.

יו"ר האגודה להסדרת מכונות בלשכת המהנדסים, עמנואל ליבן, המשמש סמנכ"ל הסיבות הברק בתעשייה האווירית, קורא לערוך סקר לזיהוי סוגי המכוניות שמעורבותן בתאונות שכיחה מהממוצע. את הסקר צריך לממן, לדבריו, גורם ציבורי בלתי־תלוי והסוכנויות.

המהנדס ליבן מעריך שהעבודה על הסקר תארך 12־18 חודשים ובינתיים על משרד־התחבורה לחייב התקנת ABS במכוניות חדשות למניעת נעילת גלגלים בבלימת חירום. בן קורא ליבן לקבוע בתקן את מידת המיגון של תא הנוסעים. למימון התייקרות המכוניות כתוצאה מהתקנים החדשים מציע ליבן שחברות הביטוח יתנו הנחות של ממש לבעלי "רכב מוגן".

מאהל בדואי אותנטי החל לפעול השבוע במרכז האטרקציות במימריון גני יהושע בתל־אביב. המאהל הוקם על־ידי השייח סאלח, מראשי הבדואים בנגב, והוא פועל כל שעות היום. (צילום: ישראל מאן)

רבבות מטיילים ונופשים פקדו את אתרי הנופש בגולן, הגליל, והעמק

מאת שמעון וייס ועתי"ם

עשרות אלפי מטיילים ונופשים פקדו בסוף השבוע ובחג את אתרי הטיולים והנופש בגליל, בגולן ובעמק. רבים מהם הגיעו לחרמון כדי לצפות בפריחת האביב ותחילת הקיץ של פרחים מוגנים יוצאי דופן. רבים אחרים טיילו באתרי טיולים ברמת הגולן במסגרת סיורים שערכים רשות שמורות הטבע והחברה להגנת הטבע. התפוסה בבתי הארחה ובתי המלון הגיעה ל־80 אחוז.

אלפי נופשים הגיעו לאיזור הכנרת ולייערות עמק יזרעאל והגלבוע לחגוג את חג השבועות בחיק הטבע. רבים מהם הגיעו עוד ביום שישי וערכו "גשר" בין השבת לבין חג השבועות.

החל ממוצאי החג החלו שיירות גדולות של מכוניות עושות את דרכן לכיוון מרכז הארץ ועורקי התחבורה נסתמו. כוחות גדולים של משטרת התנועה הארצית בסיוע מתנדבים, ניידות ומסוקים נאלצו לכוון את התנועה, בעיקר בצמתים הבעייתיים, צומת גולני וצומת המוביל השומרים, ובכבישים העוקפים את איזור חדרה. גם משם נמשכו פקקים ארוכים לכיוון מרכז הארץ.

עד השעות המאוחרות המשיכו טורי המכוניות לעשות את דרכן לכיוון מרכז הארץ. למעט תאונה קטלנית אחת שהיתה אתמול ותאונה נוספת שהיתה יומיים קודם, שבה נפצעה משפחה שמכוניתה התנגשה בעץ, עבר החג ללא תאונות.

מכפרי הנופש וממינהל התופים נמסר, כי החג היה מוצלח, אולם עדיין לא הגיעו לתפוסת השיא של עונת הקיץ. רבים מסבירים זאת בנסיעות הרבות המוזלות ליוון, תורכיה וקפריסין.

ילדה נאנסה ב"איכילוב" לאחר שעברה שני ניתוחים

(ע). – ילדה בת 13, שאושפזה במחלקה הנוירוכירורגית בבית החולים איכילוב בתל־אביב לאחר שעברה שני ניתוחים בראשה, נאנסה ביום שישי בבית החולים על־ידי עובד המקום.

החשוד, אלי סירקיס בן 47, ערבי נוצרי תושב דרום־לבנון, נשוי ואב לשניים, הובא שלשום לבית־משפט השלום בתל־אביב.

באיכות המשטרה, רס"מ מוריס טל, טען, כי האיש, עובד ניקיון בבית החולים זה כשלוש שנים, נכנס לחדרה של הילדה ביום שישי בערב, ליטף את גופה ואנס אותה.

החוקר סיפר, כי החשוד נחקר חקירה ראשונית והכחיש את המיוחס לו, ואילו הילדה זיהתה אותו.

השופט ג. נויטל ציין, כי מדובר בעבירה חמורה וקיים יסוד סביר להניח כי החשוד ביצע את המעשה. השופט הורה לעוצרו ל־13 יום.

מת פול שולמן, המפקד הראשון של חיל הים

(ע). – פול שולמן, מפקד חיל הים הראשון, נפטר שלשום בגיל 72.

שולמן, בוגר אקדמיה ימית בארה"ב, שירת בצי האמריקאי והשתתף כקצין ימי במלחמת העולם השנייה. הוא סיים שירותו בצי האמריקאי כסגן מפקד משחתת ולאחר מכן פעל במשך שנתיים במסגרת עלייה ב' באירופה וארה"ב. בין היתר עסק בהבאת נשק לארץ.

במאי 48' הצטרף לחיל הים, לבקשת בן־גוריון, ושימש כיועץ מקצועי של החיל לצידו של גרשון זקס. בנובמבר 48', בהיותו בן 26, מונה למפקד חיל הים.

במהלך תשעת החודשים שבהם שירת בתפקיד זה הציע פול שולמן תוכניות לארגון המטה והחיל ולמעשה יצר את התשתית להפיכת "השירות הימי" לחיל מקצועי ומבצעי.

בתום כהונתו כמפקד חיל הים מינה אותו בן־גוריון ליועצו האישי. כעבור כמה חודשים שב לחיל הים כיועצו של מפקד החיל שלמה שמיר, והמשיך בפעילותו ליצירת תוכניות הארגון החיל.

הלווייתו נערכה שלשום בצהריים בבית העלמין בכפר סמיר.

נרקומן ניסה לדקור שוטר במזרק מלא בהירואין – ונורה ברגלו

מאת רוני ברזילי

נרקומן בן 32 מאשדוד נורה ברגלו על־ידי בלשי משטרה, לאחר שניסה לפי החשד לדקור את אחד הבלשים במזרק מלא בהירואין, החשוד כנגוע באיידס. הנרקומן, שנתפס כשהוא מזריק לוורידיו, טען להגנתו כי לא התכוון לפגוע בשוטרים. הוא נפצע קל ואושפז בבית' החולים "ברזילי" באשקלון. משטרת אשדוד פתח בחקירת נסיבות המקרה.

שלשום בשעות הערב הוזעקו בלשי משטרת אשדוד לרחוב ההסתדרות בעיר, לאחר שקיבלו קריאה ממספר אזרחים, שהתלוננו על נרקומן השוהה בחדר מדרגות ביתם ומזריק הרואין.

בלשי המשטרה הפתיעו את הנרקומן תוך כדי הזרקה לוורידיו, ודרשו ממנו לקום ולהניח את המזרק בצד. אולם לפי עדותם של הבלשים, סירב הנרקומן לעשות כדרישתם, למרות שהודו לו מספר פעמים לעשות כך. במקום זאת אחז החשוד במזרק החל להתקרב לשוטרים בצורה מאיימת. אחד הבלשים שלף את אקדחו והזהיר את הנרקומן לבל יתקרב, ודרש ממנו להשליך את המזרק. אולם הנרקומן לא שעה לאזהרות, ונורה ברגלו. למזלו, פגיעת הירי היתה קלה ולאחר העברתו הישר לבית־החולים "ברזילי", שם מצאו השוטרים בבגדיו עוד שתי מנות הרואין.

סגן מפקד משטרת אשדוד, רב פקד שלמה פלד, מסר כי מתחקיר המקרה עולה שהשוטרים פעלו כראוי, לאחר שהיה חשש שהמזרק שהוחזק בידי הנרקומן היה חשוד כנגוע באיידס. לדבריו, בכל מקרה ייבדק הנושא ביסודיות משום שמדובר בידי של שוטרים. הנרקומן שאושפז לקבלת טיפול רפואי בבית החולים "ברזילי" תחת שמירה, טען בחקירתו כי לא התכוון לפגוע בשוטרים וכי היה תחת השפעת סם.

התאמן בקליעה למטרה ופצע קשה את אחיו

(ע) – צעיר בן 26 משפרעם, שהתאמן בקליעה למטרה ברובה אויר, פצע באורח קשה את אחיו.

הצעיר התאמן בליל שבת עם חבר בקליעה למטרה ברובה. תוך כדי כך הגיע אחיו בן ה־22. מעדות שנגבתה במשטרת שפרעם עולה, כי האח הבכור התלוצץ ואמר לאחיו "אני אגמור איתך עכשיו את החשבון", וכיוון לעברו את הנשק. הוא ירה יריה אחת והקליע חדר לראשו של האח דרך ארובת העין.

הפצוע פונה במצב קשה לבית החולים. החשוד במעשה נמלט מהמקום ומשטרת שפרעם פתחה בסריקות אחריו.

מפקד תחנת שפרעם, סנ"צ דוד פרנקל, מסר, כי חוקרי התחנה חושדים שמדובר בירי מכוון, מאחר שעל־פי מידע היו האחים מסוכסכים. יחד עם זאת נבדקת גם האפשרות שמדובר בתאונה שמקורה בירי מתוך רשלנות.

שיא במספר הישראלים שעברו לסיני במסוף טאבה

(ע). – 10 אלפים ישראלים ו־1,080 כלי רכב עברו מיום ה' עד שבת לסיני, דרך מעבר הגבול בטאבה.

כמות העוברים נרשמה כשיא במעבר ישראלים לסיני במשך יומיים. גם בהשוואה לפסח, הנחשב לחג בו רבים עוברים לסיני, עברו פי שלושה ויותר בחג השבועות האחרון.

מנהל מסוף טאבה, איציק חי, הסביר, כי לאווירת השלום השפעה ישירה על מספר המבקשים לעבור לסיני.

בעוד שלושה חודשים יחלו בעבודות בניית מסוף טאבה החדש. ייבנו ארבעה מסופים ושלושה נתיבים לעוברים ברכב. עלות בניית המסוף היא 3.5 מיליון דולר.

עונש כבד לעולה שנתפס נוהג בשכרות

(ע). – עונש כבד, הכולל מאסר על תנאי, פסילת רישיון וקנס כספי, הוטל שלשום על סרגיי קרסקוב מעכו, עולה מרוסיה ובעל רשיון נהיגה מזה כשנה, לאחר שנלכד כשהוא נוהג בשכרות.

קרסקוב נידון בבית משפט השלום לתעבורה בעכו לארבעה חודשי מאסר על תנאי ולקנס של 1,500 שקל ורשיונו נפסל למשך שנה.

בית המשפט העליון זיכה את צלם האופנה אלן זריאן שהורשע במחוזי באונס נערה

(ע). – שופטי בית המשפט העליון גבריאל בך, טובה שטרסברג־כהן ודליה דורנר זיכו שלשום מחמת הספק את צלם האופנה אלן זריאן, שהורשע בבית המשפט המחוזי בתל־אביב באונס עולה חדשה בת 17 שצילם לצורך עבודתה כדוגמנית.

ההחלטה נתקבלה ברוב דעות של השופטים שטרסברג־כהן ובך כנגד דעתה החולקת של דורנר. שופטי הרוב קבעו, כי לא השתכנעו מעבר לכל ספק סביר שהנערה לא הסכימה לקיום המגע המיני. לפיכך ביטלו את הרשעתו של המערער שנידון בבית המשפט המחוזי לארבע שנות מאסר בפועל, שאותן החל לרצות בפברואר '93.

הנערה עלתה מרוסיה לישראל עם בני משפחתה בתחילת 1991. ב־1992 סיימה קורס דוגמנות ואף הצטלמה לסוכנויות לדוגמנים. במקביל עבדה לפרנסתה כמלצרית. בשלהי יוני 1992 קראה בעיתון ברוסית מודעה שפרסם זריאן, שהיה בעליו סטודיו לפרסום אופנה.

הנערה קבעה עימו פגישה בסטודיו שלו בתל־אביב. הפגישה נערכה בנוכחות אמה ובמהלכה הסביר זריאן לשתיים, כי לצורך ייצוג הנערה עליו להכין תצלומים לדוגמה. הוא הסכים לצלם אותה תמורת תשלום של 700 שקל.

הנערה הגיע לפגישה שנייה בנוכחות אמה, אולם כאשר נדרשה להצטלם ביקשה מאמה לעזוב את המקום. בפגישה זו שלח זריאן את ידיו לעבר גופה של הנערה, אשר הצטלמה בבגדי ים, ולכן ויתור על הכוונה לקיים איתה יחסי מין.

לפגישה השלישית הגיעה הנערה בהזמנת זריאן לעבודת דוגמנות בפרסום מצעים. באותה שעה היו בסטודיו אנשים רבים, והנערה התבקשה להמתין עד שיתפנה לעריכת צילומי הפרסומת. לאחר שהסטודיו התרוקן הדריכה הנערה לפשוט את בגדיה ולהישאר בתחתונים. היא כוסתה במצעים וצולמה בתנוחות פרובוקטיביות.

בזמן הצילומים הגיע חבר של זריאן, ולפיכך הופסקו הצילומים והנערה התלבשה. משיצא החבר פשטה את בגדיה בשנית ואז בעל אותה זריאן מאחור, כטענת התביעה. במשך 20 דקות בכתה הנערה וזריאן מנע ממנה לצאת מן הסטודיו. לאחר שהציע לה לצאת רצה לביתה והתלוננה בפני אמה, אשר פנו למשטרה.

כאשר הגיעה המשטרה לביתו לא פתח את הדלת, ורק לאחר שנועץ עם חבר עו"ד התקשר למשטרה ונתן את גירסתו. הוא טען כי לא אנס את הנערה.

השופטת שטרסברג־כהן קבעה, כי לגבי אותן תמיהות שמצא בית המשפט המחוזי בתל־אביב בעדותו של זריאן ישנן תשובות לא פחות סבירות התומכות בדרישת המערער, או לפחות מעמידות בספק את האשמה המיוחסת לו. כך, למשל, כאשר לתנוחות הנערה בעת המגע המיני קבע רופא מומחה כי אין תנוחה של שכיבת האשה על הבטן מאפשרת חדירה לאבר מינה מאחור שלא מרצונה.

השופט בך קבע, כי מקרה זה אינו חופשי מספקות, ויש פנים לכאן ולכאן לעניין האמת שבגירסאות המנוגדות. לא ניתן על־פי שיקולי היגיון בלבד להגיע למסקנה חד־משמעית בדבר אשמתו של המערער בעבירה שיוחסה לו.

מאחר שהכרעה במקרה זה קביעה בדבר התרשמות ישירה מצד שופט בית המשפט המחוזי מאמינות שני העדים הראשיים, המבוססת על אופן הופעתם בתא העדים, קבע השופט בך, כי לא יוכל לפסוק במידת הוודאות הדרושה במשפט פלילי לחובתו של המערער. על כן פסק כי זריאן ייהנה מן הספק.

השופטת דורנר קבעה בדעת מיעוט, כי גירסתה של הנערה מתחזקת בשקריו של המערער, אשר התחמק מן המשטרה כדי להיוועץ עם עו"ד ולא נתן הסבר של ממש בעימות שערכה המשטרה בינו לבין הנערה.

27 נעצרו במסיבת סמים בעין יזרעאל

(ע). – 27 אנשים נעצרו בעיצומה של מסיבת סמים שנערכה בליל החג בעין יזרעאל שבעמק יזרעאל.

שוטרי מרחב העמקים הבחינו בתנועה של אנשים שלא כרגיל לכיוון האתר ובחיפוש שערכו במקום נמצאו כלי עישון מאולתרים ושרידי סם. המשטרה עצרה, כאמור, 27 איש, רובם תושבי מרכז הארץ בגילאים בין 25 ל־30, ביניהם חיילת אחת.

לאחר חקירה ראשונית נותרו במעצר 11 חשודים וביניהם החיילת. חקירתם נמשכת.

ממשטרת מרחב העמקים נמסר, כי חלק מהחשודים משתפים פעולה עם חוקריהם.

מטייל נהרג בנחל ערוגות לאחר שאיבד את דרכו

(ע). – יעקב נפוסי בן 25 מרמת־גן נמצא שלשום ללא רוח חיים לאחר שאיבד את דרכו במהלך טיול עם חברים בנחל ערוגות שבמדבר יהודה.

הורי המנוח קיבלו הודעה על היעדרו, וכשהגיעו למקום הודיעו שמעו את הבשורה המרה על מות בנם.

שני צעירים הגיעו במוצאי שבת בלילה לפקח של רשות שמורות הטבע במדבר יהודה והודיעו על חברם הנעדר יעקב נפוסי. הם מסרו, כי טיילו עמו בשבת בנחל ערוגות ובצהריים נפרדו ממנו וקבעו להיפגש בשעה 16.00 במקום שבו חנתה את מכוניתם. כאשר הצעיר בושש להגיע לנקודת המפגש החלו השניים לדאוג לו, במיוחד נוכח העובדה שהוא סבל ממום קל מלידה.

פקח רשות שמורות הטבע העביר את הדיווח על הנעדר ליחידת החילוץ של מתנדבי המשמר האזרחי בקיבוץ עין גדי. ביחידת החילוץ נעשתה הערכת מצב והוחלט לא לסכן צוות חילוץ בביצוע סריקות בחשיכה ולדחות את החיפושים בשעות אחרות.

שלשום לפנות בוקר יצאו שישה חברי צוות החילוץ מעין גדי לסריקת ערוץ נחל ערוגות. סמוך לשעה 9.30 הבחינו המחלצים ברמות שרועה בתחתית הנחל, במקום שהיה מרוחק פחות משעת הליכה מהכביש לעין גדי. בשל הקושי להגיע אל האיש הזעיקו המחלצים תגבורת של שישה אנשים מיחידת החילוץ וכן מסוק של חיל האוויר.

סמוך לשעה 13.00 הגיעו המחלצים לתחתית אפיק נחל ערוגות, אך המטייל היה כבר ללא רוח חיים. רופא שהגיע עם המחלצים קבע את מותו. הנעדר שהצעיר נפל או החליק לתחתית אפיק הנחל, נחבל בראשו וככל הנראה מצא כך את מותו.

השתלות כבד, לב וכליות מתורם אחד בבילינסון ובשיבא

(ע). – נטליה פרסוב בת 26 עברה בחג השבועות ניתוח השתלת כבד בבית החולים בילינסון בפתח־תקווה. זוהי השתלת הכבד ה־15 במרכז ההשתלות והיא התאפשרה הודות לשיתוף פעולה מצד המרכז להשתלות בבית החולים שיבא ברמת־גן.

מצבה של המושתלת, שהמתינה להשתלה תקופה ארוכה, היה קשה והוגדר אנוש על ידי הרופאים.

נטליה לקתה במחלת כבד קשה עוד ברוסיה ומאז שעלתה לישראל מצבה הידרדר והלך. כמה פעמים היתה מועמדת להשתלה, אך הכבד שנמצא לא התאים לה. היא נותחה במשך 13 שעות לאחר שהתעוררו סיבוכים בכלי הדם של הכבד שהקשו על מהלך הניתוח.

הניתוח בוצע על־ידי פרופ' זכי שפירא, מנהל מחלקת ההשתלות, והחולה מתאוששת ביחידה לטיפול נמרץ. מצבה עדיין קשה.

במרכז הרפואי ע"ש שיבא ברמת־גן בוצעו בערב החג השתלות לב וכליות שנלקחו מגופו של אותו תורם.

מאסר על תנאי לאשה שהיכתה את בעלה

(ע). – 10 חודשי מאסר על תנאי וקנס של 500 שקל נגזרו ביום ו' על רחל טואיג (28) מבת־ים, שהורשעה על־פי הודאתה בתשעה אישומים של תקיפת בעלה.

באפריל 91' סטרה הנאשמת לבעלה, מנשה טואיג, היכתה אותו ואיימה שתהרוג אותו אם יחזור הביתה. הבעל הזעיק את המשטרה ולאחר שהשוטרים עזבו את המקום סטרה לו אשתו וגרשה אותו מהבית.

באותו חודש שרטה הנאשמת את פניו של בעלה וגרמה לו סימן כחול בבטנו. מעשים דומים חזרו ונישנו עד מאי 1993 ובאחת הפעמים השליכה האשה את בעלה ממיטתו לרצפה, בעטה בו ואיימה כי תוציא את גופתו באלונקה.

הנאשמת טענה, כי בעלה מתרועע עם עבריינים ובשל כך נתגלעו סכסוכים ממושכים ביניהם והוא אף תקף אותה.

הפרקליטות טענה, כי מאחר שמדובר בתלונות הדדיות בין בעל לאשתו, והבעל כבר נידון למאסר על תנאי וקנס בגין חלקו בפרשה, אין התביעה יכולה לעתור לעונש חמור יותר לגבי האשה.

השופטת חיותה כוחן החליטה לא להחמיר עם הנאשמת נוכח עברה הנקי.

הוארך מעצרו של אסיר בכלא דמון החשוד ברצח חברו לכלא

מאת אורי שרון

סגן נשיא בית־משפט השלום בחיפה, כמאל חיר, האריך שלשום ב־11 יום את מעצרו של אסיר בכלא דמון החשוד ברצח חברו לאגף בכלא. שמו של החשוד נאסר לפרסום.

הרצח אירע לפני כשבועיים במהלך ויכוח שנתגלע בין אסירים באגף הפתוח. אחד האסירים שלף לפתע מכשיר חד ודקר את סימוכד רוזאשסוילי בן 34 מטירת הכרמל. רוזאשסוילי נפצע קשה והועבר לבית החולים כרמל בחיפה. אך הכרתו לא שבה אליו וביום שני שעבר הוא מת מפצעיו. הנרצח ריצה מאז אוגוסט אשתקד עונש מאסר של שנתיים שנגזר עליו לאחר שהורשע בעבירות רכוש.

ראש מאגר החוקים במשטרת מרחב חיפה, רפ"ק ג'ין אגוזי, אמר שלשום בבית המשפט, כי עשרות משוכבי האגף נחקרו בחשד שידם היתה ברצח. בתא שבו שהה הנרצח היו 15 אסירים נוספים והממצאים שנאספו בזירת הרצח העלו חשדות נגד אחד מהם. החשוד מכחיש כל קשר לרצח.

קצין המשטרה הציג בפני השופט חיר עדויות, שנגבו משאר האסירים והשופט קבע על־פיהן שקיימות ראיות לכאורה נגד החשוד המצדיקות את הארכת מעצרו. השופט לא נעתר לבקשת הסניגור, עו"ד בני שקר, להחזיק את שולחו בתנאי מאסר רגילים שבהם היה נתון עד הרצח. עם זאת הורה השופט למשטרה להביא את החשוד בפני רופא משטרתי בעקבות תלונתו על בריאותו הרופפת.

החשוד ברצח מרצה זה כשנה עונש מאסר של 30 חודש שנגזר עליו לאחר שהורשע גם הוא בעבירות רכוש.

עולים מרוסיה חשדו ששוטר מג"ב מתחיל עם חברתם – ודקרו אותו

– בדיסקוטק באשקלון; השוטר (32) נפצע בינוני; 3 הדוקרים נעצרו

מאת רוני ברזילי

שוטר מג"ב המשרת באזור בית ג'וברין, נדקר אתמול סמוך לדיסקוטק בפארק הלאומי באשקלון בכל חלקי גופו במהלך תיגרה עם שלושה נערים עולים חדשים מרוסיה.

מחקירה ראשונית עולה, כי הרקע לדקירה הוא החשד של הנערים שהשוטר מנסה להתחיל עם אחת הבנות שהתלוותה אליהם.

השוטר, בן 32, שנפצע באורח בינוני, אושפז בבית החולים "ברזילי". שלושת הנערים בני 17.5 נלכדו והודו במעשה שיוחס להם.

המקרה אירע אתמול, סמוך לשעה 2 לפנות בוקר, סמוך למועדון הדיסקו שבתוך הפארק הלאומי. מפקד משטרת אשקלון, סגן ניצב אפי מור, מסר כי שלושת הנערים חשדו שהשוטר המג"ב ניסה "להתעסק" עם אחת הבנות שהיתה עימם. בין הצדדים התפתח ויכוח, בנהלכו שלף אחד הנערים אולר, ויחד עם חבריו התנפלו על השוטר ודקרו אותו בכל חלקי גופו. השלושה נבלמו במקום, השוטר הובהל באמבולנס לבית החולים.

סנ"צ מור ציין, כי בחקירה הודו שלושת הנערים, הם נעצרו והודו בביצוע. האולר ששימש לתקיפה נמצא בכליהם.

הנערים טענו בחקירה, כי השוטר תקף אותם, וכי מעשיהם היו להגנה עצמית. במשטרה מתייחסים בחומרה למעשה.

לחיים יאנוס
עם היבחרך לתפקיד
מזכיר מועצת פועלי טבריה

ולרימונה לוי
עם היבחרך להמשך כהונתך
כמזכירת נעמת בטבריה

קבלו ברכותינו הנאמנות

בשם ההנהלה וצוות העובדים
יוסף יהלום
מנכ"ל "אוהלו"

המוסלמים מדווחים על הצלחות בקרבות עם הסרבים מסביב לטוזלה

סרייבו (רויטר). – העיר המוסלמית טוזלה הופגזה אתמול פעם נוספת, לאחר שהכוחות המוסלמים בבוסניה מסרו, כי כבשו שטחים נוספים מידי הסרבים.

הסרבים מסרו, כי בקרבות סביב טוזלה יש אבידות רבות לשני הצדדים, אך טענו כי כבשו מחדש ב"התקפת פתע" שטחים שנתפסו קודם לכן על־ידי המוסלמים.

דובר הקורפוס המוסלמי השני בטוזלה, אקרם אודריץ', אמר כי חיילי הכוח הרגו 100 סרבים והשמידו שני טנקים וארבעה תותחים. לדבריו, כבשו כוחותיו שטח של 32 קמ"ר, בתוך רמה אסטרטגית מצפון וממזרח לטוזלה.

בטוזלה עצמה פגעו אתמול שני פגזים בשכונת מגורים, מטרים ספורים ממקום בו שיחקו ילדים, אבל איש לא נפגע. ביומיים האחרונים פגעו 40 פגזים בטוזלה ובסביבתה. פקידים מקומיים אמרו, כי הפגזים משוגרים מעמדות הסרבים השולטות על העיר. ההפגזות מהוות הפרה של האולטימטום של נאט"ו, שאסר על הפגזת שש האזורים שהוגדרו על־ידי האו"ם כ"אזורים מוגנים".

כוח האו"ם בבוסניה מסר, כי הכוחות המוסלמים ירו שלשום על שיירת או"ם שוודית ליד סרייבו.

בבריסל התכנסו אתמול שרי הקהילה האירופית לדיון בתוכנית השלום החדשה שאומצה ביום שישי בז'נווה על־ידי שרי החוץ של ארה"ב, רוסיה והקהילה.

בפגישה אתמול נמסרו בפעם הראשונה לכל 12 חברות הקהילה האירופית פרטי ההסכם שהושג בין המעצמות על אסטרטגיה משותפת להשגת שלום בבוסניה. למרות שגם הממשלה המוסלמית וגם הסרבים ביקרו בפומבי את קריאת המעצמות להפסקת אש בת ארבעה חודשים, אמרו השרים האירופים כי יש לעשות מאמץ לשים קץ לקרבות בבוסניה.

השליח הרוסי המיוחד, ויטאלי צ'ורקין, נפגש אתמול בבלגרד עם נשיא סרביה, סלובודאן מילושביץ', הסביר לו את פרטי תוכנית המעצמות ואמר, כי יישום התוכנית החדשה הוא בעדיפות עליונה. "בכוונתי להמליץ לשליח האו"ם, יאסושי אקאשי, לנסות ולכנס מיד את הצדדים על מנת ליישם את אחד המרכיבים בתוכנית – ההסכמה על סיום מעשי האיבה", אמר.

הארמנים והאזרים הסכימו על הפסקת אש בנגורנו־קרבאך

הארמנים ייסוגו משטחים שכבשו מחוץ למובלעת

מוסקווה (עיר). – נציגי ארמניה ואזרבייג'ן הסכימו אתמול על הפסקת אש במובלעת נגורנו־קרבאך החל מאתמול בחצות, כך מסר במוסקווה פקיד ארמני בכיר.

דובר השגרירות הארמנית, גאמלט גושיאן, אמר כי הכוחות הארמנים הסכימו עקרונית לסגת מחלק גדול מהטריטוריה האזרית שמחוץ למובלעת נגורנו־קרבאך. שטחים אלה נתפסו במתקפות הארמנים בשנה שעברה.

ההסכם על הפסקת אש הושג בשיחות שהתקיימו במוסקווה בתיווך רוסי. השתתפו בהן שרי ההגנה של ארמניה, אזרבייג'ן ורוסיה ומפקד כוחות הארמנים בנגורנו־קרבאך. "היתה זו הפגישה הפוריה ביותר בין הצדדים בכל השנים האחרונות", אמר גושיאן.

הסכם הפסקת אש קודם הושג ב־12 במאי, אולם הוא הופר מספר פעמים. פקיד אזרי בכיר במוסקווה אמר בקשר לשיחות: "אם ההסכם ייחתם הפעם הוא חייב להיות הצעד הראשון לקראת הסדר. אולם זה לא ההסכם הראשון שאנו חותמים עליו ועובדה היא שכל ההסכמים האחרים עד כה הופרו".

הסכסוך בין הארמנים לאזרים החל עם פירוקה של ברה"מ. במהלכו נהרגו אלפי בני אדם ויותר ממיליון פליטים, רובם אזרים, נמלטו מהמובלעת. על־אף שבאופן פורמלי נגורנו־קרבאך שייכת לאזרבייג'ן, הארמנים המתגוררים בה גירשו את כל האזרים והכריזו על הקמת רפובליקה עצמאית.

בכנו"ם דובר על הפרדת כוחות בין הצדדים הלוחמים והצבת משקיפים באיזור.

איטליה מנסה להרגיע החששות בחו"ל משיתוף הניאו־פשיסטים בממשלה

הניאו־פשיסטים מציעים לבטל האיסור החוקתי על קיום מפלגה פשיסטית

(סוכנויות הידיעות). – ראש ממשלת איטליה, סילוויו ברלוסקוני המבקש להרגיע את הקהילה הבין־לאומית המודאגת מצירוף הניאו־פשיסטים לקואליציה, אמר אתמול כי הממשלה החדשה מחויבת לחלוטין לדמוקרטיה.

בהציגו את תוכנית ממשלתו בפני הפרלמנט, הדגיש איל התקשורת שהפך לראש ממשלה את תמיכתו בשוק חופשי והבטיח להוריד מיסים, לזרז את הפרטת החברות הממשלתיות, ליצור מקומות עבודה חדשים ולעקור את השחיתות מהמערכת הפוליטית. הוא דיבר בפתיחת דיון בן שלושה ימים בסנאט – הבית העליון של הפרלמנט בן 326 החברים – בו לקואליציה השמרנית אין רוב מוחלט, שבעקבותיו תתקיים הצבעת אמון בממשלה.

"לאחר תבוסת הפשיזם באירופה, הבחירה בדמוקרטיה ככלל יסוד וכערך עליון משותפת לרוב הקואליציוני על כל מרכיביו. קיימים הבדלים בשיפוט ההיסטורי, אבל יש תמימות דעים מוחלטת בנוגע לזכויות האזרח כבסיס לחיים הציבוריים", אמר ברלוסקוני. הוא הוסיף שבכוונתו להגביר את מעורבותה של איטליה בעניינים בין־לאומיים והבטיח את נאמנות ממשלתו לנאט"ו, לקהילה האירופית ולאמנת הלסינקי לזכויות האדם.

גם שר החוץ האיטלקי, אנטוניו מארטינו, שהשתתף אתמול לראשונה במפגש מיניסטריאלי אירופי בבריסל, ניסה להרגיע את עמיתיו והבטיח שממשלתו אינה מוכתמת בפשיזם. "אמרתי לנשיא הנציבות האירופית, ז'אק דלור, שדבר לא השתנה מבחינת מקומה של איטליה באירופה", אמר מארטינו לעיתונאים.

שר החוץ האיטלקי נפגש עם דלור לפני הפגישה עם עמיתיו. לאחר הפגישה אמר דלור: "הוא בא על מנת להרגיע אותי". גם פקידים איטלקים מסרו, כי מארטינו נפגש עם דלור על מנת להבטיח לו שמדיניותה של איטליה בנוגע לאירופה לא תשתנה.

דיפלומט ממדינה אירופית אחרת אמר: "שני מסרים מגיעים מהאיטלקים. האחד, שהממשלה אינה פשיסטית או ניאו־פשיסטית, והשני שתהיה המשכיות במדיניות החוץ שלה".

בתוך כך, הודיעו אתמול הניאו־פשיסטים, כי בכוונתם להגיש לפרלמנט הצעה לביטול האיסור החוקתי מ־1948 על קיום המפלגה הפשיסטית. הצעות דומות נדחו בעבר על־ידי הפרלמנט האיטלקי.

בקאן עייפים ממלחמות

מאת גדעון קויץ. קאן

חובבי הקולנוע בקאן עייפים מפוליטיקה וממלחמות. עובדה, סרט פלסטיני וסרט על בוסניה לא משכו עיתונאים וקהל רב.

סרטו של הבימאי ראשיד משהראווי "עוצר" על חיי משפחה ברצועת עזה במהלך עוצר אינו מצליח לפרוץ את האינטימיות ההדלתיים הסגורות שכפו המחבר והנסיבות על גיבוריו. יש בסרט ביקורת לא מעטה על חוסר המוביליות ההחלטית של הפלסטינים, מה שמסביר אולי את קצבו של הסרט. בסופו נולד תינוק למרות העוצר, תינוק אחר מת בגלל השימוש בגאז מדמיע על־ידי חיילי צה"ל, המופיעים כצללים רחוקים המצולמים דרך החלון.

הפילוסוף ברנאר אנרי לוי הציג סרט דוקומנטרי על בוסניה, נושא קרוב ללבו, בו השקיע הרבה מאמץ בשנתיים האחרונות. בסרט מדגיש לוי את הדומה בין יוגוסלאוויה היום לגרמניה הנאצית, בין גורל המוסלמים לגורל היהודים אז. לדבריו, הגיע לכך למרות שלא התכוון לכך מלכתחילה.

למרות הנושא וההתרגשות המובנת שעוררו הצילומים המוכרים והביקורת על העולם השותק, רגע השיא היה דווקא כאשר תמהוני בלגי המתמחה בהטחת עוגות קרם לפרצופיהם של קולנוענים בכירים המשתתפים בפסטיבל הגיע גם לפרצופו של אנרי לוי. לזכותו של הפילוסוף הפופולרי יאמר, כי הוא מחה בניחותא את הקרם מפניו ובגדיו והמשיך בקור רוח בהצגת סרטו.

בתחרות הרשמית נפתח הקרב על פרס השחקן הטוב ביותר. לכל הדעות מוביל השחקן הבריטי הוותיק, אלברט פיני, על תפקידו כמורה מזוקן ונבגד שנאלץ לפרוש ממשרתו בבית ספר אנגלי בסרט, "גרסתו של בראואנינג".

סרטו של מייק פיג'יס איטי במקצת אם כי יש בו מבט יפה על יחסים בתוך המשפחה ובתוך מוסד הקולג' המקודש, המאבד את פרצופו ההומני לטובת הספורט והמדע. מתחריו הצרפתים של פיני הם ג'ראר דה פרדייה והפאריסי הפולני רומן פולנסקי, המופיעים בסרטו של ג'וזפה טורנטורה האיטלקי "פורמליות פשוטה" – סיפור של חקירה משטרתית הגולש למטאפיסיקה.

ילד בשכונת עוני בפרברי פורט־או־פרינס בירת האיטי. תנאי המחייה בשכונות העוני בערי האיטי הורעו מאוד בעקבות הסנקציות שהטיל האו"ם על המדינה לאחר הדחת הנשיא, ז'אן ברטראן אריסטיד, בהפיכה צבאית (צילום: א.פ.)

ראש הממשלה בפועל של האיטי דורש ממפקד הצבא סדרס להתפטר

הצבא מינה בשבוע שעבר נשיא חדש למרות התנגדות הקהילה הבין־לאומית

פורט־או־פרינס (רויטר). – לאחר שתיקה בת שישה חודשים דרש אתמול ראש הממשלה בפועל של האיטי, רוברט מלוואל, ממפקד הצבא, ראול סדרס, להתפטר מיד.

כשהוא רועד מכעס, האשים מלוואל את סדרס בביזוי מדין ובהטלת המדינה "לחשכת הלילה" בשל התנגדותו – למרות הסנקציות הבין־לאומית – להחזרת הדמוקרטיה להאיטי ולהחזרתו לשלטון של הנשיא, ז'אן ברטרן אריסטיד שהודח בהפיכה ב־91'.

מלוואל גם קרא לעובדי המדינה בהאיטי שלא לציית להוראות הממשלה הזמנית, שמונתה בשבוע שעבר על־ידי הצבא. "הממשלה היוצאת, הליגיטימית במבחינה חוקתית, מעוניינת שכל פקידי הממשלה ידעו שכל ההוראות בטלות ומבוטלות ושזכותכם ואף חובתכם להתעלם מהן". אמר מלוואל בביתו.

מלוואל פנה ישירות לסדרס: "גנרל, זה כמעט שלוש שנים שהמדינה מוטלת בגללך לחשכת הלילה. הגיע הזמן לעזוב, כדי ששחר חדש יוכל להפציע על העם של האיטי. מבחינה מוסרית, אינך ראוי לתאר מפקד הכוחות המזויינים של האיטי".

מלוואל הוא ראש הממשלה בפועל של האיטי מאז שהתפטר מתפקידו בדצמבר, לאחר התמוטטות ההסכם, שהושג בתיווך האו"ם, להחזרת אריסטיד לשלטון. זהו נאומו הראשון מאז דצמבר והוא בא בעקבות מינוי אמיל ג'ונסה לנשיא על־ידי הצבא וקבוצה קטנה של סנאטורים מתנגדי אריסטיד ביום רביעי. ארה"ב ומדינות מערביות אחרות הודיעו שבמחינתן השלטון החדש מנוגד לחוקה ואינו לגיטימי.

ג'ונסה – שופט בית המשפט העליון – אמור לארגן בחירות חדשות, שבעקבותיהן ימונה נשיא חדש בפברואר '95, תום כהונתו הפורמלית של הנשיא הנוכחי. אריסטיד, כומר קתולי, נבחר לנשיאות ברוב מוחץ בבחירות הדמוקרטיות הראשונות במדינה הקריבית בדצמבר '90. הוא הודח בהפיכה צבאית עקובה מדם פחות משמונה חודשים לאחר מינויו. עתה הוא מתגורר בוושינגטון, בשעה שנמשכים המאמצים הדיפלומטיים להחזירו לתפקידו.

בניסיון להכניע את ראשי הצבא, הזמיד באחרונה האו"ם את הסנקציות הכלכליות המוטלות על האיטי. ההגבלות החדשות – האוסרות כל ייצוא להאיטי למעט מזון ותרופות – ייכנסו לתוקפן ב־21 במאי. ארה"ב כבר הודיעה שאם הסנקציות ייכשלו היא תשקול הפעלת כוח.

צפון תימן מתכוננת למתקפה סופית על עדן בירת הדרום

צנעה (עיר ועי"א.אף.פ.). – כוחות צפון תימן הודיעו אתמול כי כבשו את הבסיס העיקרי של חיל האוויר הדרומי, השוכן במרחק 50 ק"מ מעדן.

סוכנות הידיעות הרשמית, ציטטה מקורות צבאיים לפיהם חיילים הנאמנים לנשיא, עלי עבדאללה צאלח, פעלו אתמול במתנה על אנאד לחיסול כיסי התנגדות האחרונים של צבא הדרום. נפילת הבסיס, המהווה את קו ההגנה האחרון צפונית לעדן, לא אושרה על־ידי הדרום.

לעומת זאת מסר דובר צבאי בעדן, כי כוחות הדרום ניהלו אתמול קרבות עזים עם כוחות הצפון "בכל החזיתות כולל באנאד". לדברי אותו מקור הסבו כוחות הדרום אבידות כבדות לכוחות הצפון ואילצו אותם לסגת.

מקורות בעדן מסרו כי דרום תימן תקפה במטוסים את כוחות הצפון המתקדמים לעדן. הם הוסיפו, כי התוקפים נעצרו במרחק מה מהעיר בה מתבצר סגן הנשיא ומנהיג הדרום, עלי סאלם אל־ביד, וכי תושבי עדן אינם נראים מודאגים.

כוחות הצפון פתחו שלשום בחזית שלישית במחוז אביאן צפונית לעדן, מסרו מפקדי צבא בעדן. הם לא ציינו את המקום המדויק. מפקדים מצבאו של צאלח מסרו, כי הם מוכנים למתקפה האחרונה להבסת ביד ותומכיו.

לאחר דחייה של שנה הוענק לרושדי פרס ספרותי אוסטרי

וינה (עיר). – הסופר הבריטי ממוצא הודי, סלמאן רושדי, קיבל אתמול את פרס הספרות האירופית של אוסטריה לשנת 92', לאחר דחייה של שנה בגלל "סיכונים בטחוניים".

משטרת וינה נקטה בסידורי ביטחון קפדניים בעת שרושדי הגיע למשרד התרבות האוסטרי כדי לקבל את הפרס, שהוענק ב־68' לווצלאב האוול, כיום נשיא צ'כיה וב־70' למחזאי הרומני יוג'ין יונסקו.

רושדי בן ה־47 חי תחת הגנת המשטרה במקום מסתור מאז 89', אז פרסם האייתוללה חומייני גזר דין מוות נגדו בגלל ספרו "פסוקי השטן". הספר הוקע על־ידי קנאים מוסלמים כפגיעה באיסלאם. איראן חזרה ואישרה את גזר הדין נגד רושדי בתחילת השנה.

שר התרבות האוסטרי, רודולף שולטן, אמר בטקס כי הפרס בשווי 17 אלף דולר אינו מהווה הצהרה פוליטית, אלא ניתן לרושדי בגלל האיכות הספרותית של יצירתו. אוסטריה הודיעה על הענקת הפרס לרושדי בשנה שעברה אולם טקס הענקת הפרס נדחה בגלל "סיבות בטחוניות".

רושדי הגיע לווינה מלונדון לפני שבועיים ויצא בהתקפה חריפה על איראן, שאת ממשלתה כינה "אחד המשטרים האכזריים ביותר על־פני כדור הארץ". הוא אף גינה את מדינות המערב על נכונותן לעשות עסקים עם איראן.

לאחר מו"מ ארוך:

ניסויים בגלולת ההפלה הצרפתית לקראת התרתה לשימוש בארה"ב

(סוכנויות הידיעות). – גלולת ההפלה הצרפתית השנויה במחלוקת RU-486, תיבדק בארה"ב, לאחר הסכם יוצא דופן שהושג עם היצרנים, לפיו יימסרו זכויות הפטנט לארגון אמריקאי ללא תמורה, כך נמסר אתמול בוושינגטון.

פעילים למען זכות ההפלות בירכו מיד על ההחלטה, שתאפשר – לאחר שתאושר התרופה לשימוש בארה"ב – לנשים להפיל ללא צורך בהתערבות כירורגית. התומכים בזכות ההפלות רואים באישור התרופה את "תחילת הסוף של המלחמה על ההפלות" בארה"ב. ארגונים המתנגדים להפלות גינו, לעומת זאת, את ההחלטה החדשה כדרך נוספת להריגת תינוקות.

ממשל קלינטון פעל למען אישור השימוש בגלולה – שחוקרים רבים סבורים שהיא יעילה גם נגד מחלות שונות, החל מסרטן השד וכלה בסוכרת – בארה"ב.

נמסר, כי לאחר מו"מ ארוך, הוסכם שהגלולה תיבדק על 2,000 נשים במשך מספר חודשים החל מהסתיו, כדי שרשות המזון והתרופות האמריקאית תחליט אם להתיר לכלל הציבור להשתמש בה. השימוש יותר רק עד לשבוע השביעי של ההריון.

שרת הבריאות, דונה שאלאלה, אמרה כי "הסכם היום מהווה צעד חשוב. היא תעניק לנשי אמריקה אלטרנטיבה לסיום הריון ללא ניתוח".

מצרים משחררת קנאים מוסלמים שנטשו את הטרור

קאהיר (עי"א.אף.פ.). – מספר רב של קנאים מוסלמים ישוחרר בשעות הקרובות, כך הודיע אתמול שר הפנים המצרי.

בהודעה נמסר כי המדובר בקנאים איסלאמים, שהודיעו כי הם זונחים את האידיאולוגיה הקנאית ויחדלו מפעולות טרור.

שר הפנים המצרי, הגנרל חסאן אל אלפי, הודיע על ההחלטה חמישה ימים לפני חג הקורבן והדגיש כי שירותי הביטחון המצריים נוקטים בכל אמצעי הביטחון כדי לשמור על השקט במדינה בתקופת החג.

זו הפעם הראשונה מאז הוחרף המאבק בין הממשלה לבין הקנאים, שהשלטונות המצריים מחליטים לשחרר עצירים מוסלמים. אמצעי התקשורת הרשמיים פרסמו לא מכבר ראיונות עם "הקנאים החוזרים בשאלה", שהוקיעו את הטרור.

בית המשפט המחוזי חיפה

הזמנות בדבר קיום צוואות/ירושות ומינוי מנהלי עזבון

להווי ידוע כי הוגשו לבית המשפט בקשות ליתן צווים לקיום צוואה וירושה, או למינוי מנהל עזבון, או לשלושתם, כמפורט להלן. כל המתנגד לבקשות יגיש תוך ארבעה־עשר יום מפרסום הזמנה זו את טעמי התנגדותו, שאם לא כן, יתן בית המשפט צו כטוב בעיניו.

צוואות

מספר התיק	שם המנוח	תאריך הפטירה	שם המבקש
936/94	שם טוב חיים	21.4.94	שמרון עודי
937/94	נפתלין גולס	4.4.94	נפתלי אנתוני
938/94	מזרחי מאיר	5.4.94	מזרחי דני
939/94	סלעי ישראל	15.4.94	סלעי חוה
942/94	גולדשטיין פנינה	19.7.82	גולדשטיין מרק
944/94	גורין שמואל	26.7.93	גורין אסתר
947/94	סימנביץ מניקה	15.12.93	גלעד ראובן
950/94	נאמר שמחה	1.4.94	פיזמה כסיף
952/94	בר שומר יגאי	2.8.93	בר שומר עירית
956/94	כהן פולה	5.2.94	כהן אלברט
957/94	רוזנברג נדה	11.4.94	רוזנברגר אורי
958/94	שפירא שמואל	19.10.93	בראון גילה
959/94	סולובץ שמשון	4.3.94	סולובץ יפה
963/94	היימן יהודית	12.3.94	היימן הולצר עינב
965/94	גלילי מרים + מימ"ע	4.8.92	יחזאל מרד
966/94	סער דוד	17.1.94	סער עטרה
967/94	פריש אסתר	9.12.89	פריש דוד
968/94	שטרן יהושע	4.4.94	שטרן עדנה
971/94	למביק ארנסטינה	25.3.94	חודרה חנה
972/94	שטרן לאה + מימ"ע	19.4.93	עו"ד ברוך שיבר
975/94	אזון סימון רוגר	4.4.94	אזון מרי רוז
978/94	מרק אהרון ברשן	6.1.94	מרק אסתר
982/94	פרישמר שמחה סימון	7.4.94	פרישמר מרדכי
986/94	בירקנפלד פרניה	25.2.94	מאירי שבע
989/94	צוקרמן דבורה	19.10.93	סלף ניצה
990/94	הרים רינה	25.2.94	הריס נחמן
991/94	פרייד רינה	25.3.94	ד"ר יפה צבי
994/94	דירנמן חיים	29.12.93	אריה בן ישראל
996/94	המאיר פרלין ג'ודלס	17.3.94	ולדי שרה שולמית
998/94	צייזל יהודה	16.3.94	צייזל רעיה
999/94	אבקה כהן יעבה	10.12.92	אליאל שלמה
1000/94	נע נפתלי אנדריאס	31.3.94	נגמס יהודית
1001/94	פסקרד נסה	18.1.94	דגני אברהם
1005/94	אבגלר סיגה	30.4.94	בן צבי שושנה
1006/94	שטיינץ רות	14.7.89	שטיינץ ולטר
1008/94	שטיף אילה	15.1.93	עפרה כהן
1011/94	ריס יעקב	31.3.93	חנה עברי
1014/94	אזרואל חסיבה	23.2.94	גולן שמשון
1015/94	פרמינגר חוה קלרה	8.2.92	פרמינגר יולינס
1018/94	רוזנבליט יהודית	3.4.94	רונן יעקב
1019/94	איינשטיין פנחס	28.1.94	איינשטיין אריה
1020/94	איינשטיין רבקה	5.4.93	איינשטיין אריה
1024/94	אברהמוביץ משה	3.4.94	אברהמי מלכה
1030/94	בן שושן סלומון	30.12.93	רביבי רננית
1031/94	פסחוב שתניה	30.11.93	פסחוב מסיה
1034/94	בירנשטר גולדה	7.3.94	ברונשטר מנטל
1037/94	בירשביץ אברהם	19.3.94	בירשוביץ קלרה
1042/94	גרע ברוך	29.5.87	גרע אבה
1043/94	שבבו כרמלה	30.11.81	מרגלית חובץ
1044/94	הורוביץ מבינה	17.3.94	כסיף לוד
1046/94	שוחם רבקה	8.3.94	רוזן אפרים
1049/94	דשינסקי עפרון שרה	18.4.88	יוסלביץ חוה
1050/94	הרצברגר לייב	2.6.93	הרצברגר פרחה
1051/94	צור איזה	27.4.94	קליפשטיין ברכה
1054/94	קפלנבקי יונה	12.4.94	קפלינבקי בלה
1055/94	רוס יהודית	20.3.94	קפלינסקי יעל
1057/94	הסלשטיין יואל	8.4.92	בירקביץ בלה
1061/94	סבבנן דיקלה	21.2.94	יבבנן דוד
1064/94	עזו שודלי	29.3.94	עזו דב
1065/94	בן נעים זליקה	23.6.91	זאקבן ציון
1067/94	מילמן פנינה	31.12.93	נורה אבי
1070/94	קיסר סבגלה פרססון	4.3.94	קיסר שושנה
1076/94	ברנשטיין מאיר	14.4.94	ברנשטיין מכשה
1078/94	שפירא שושנה	24.11.93	וילנה שיפר
1079/94	כפירא יצחק	12.4.94	וילנה שיפר
1082/94	שפירא פניה	10.4.94	בבאור עדנה

ירושות

מספר התיק	שם המנוח	תאריך הפטירה	שם המבקש
941/94	בימן שלום	11.4.94	בימן משה
943/94	גבחי ויסלה	1.3.91	גבחי רשל
945/94	מרקוביץ רוזה	15.8.93	מרקוביץ רולף

מספר התיק	שם המנוח	תאריך הפטירה	שם המבקש
946/94	צימבליסטה חוה שרה	7.3.94	חנניה בן דב
949/94	בוזמן לובה	16.1.94	יוסף ברקם
951/94	טייטלבאום איריס	21.1.94	טייטלבוים יצחק
953/94	מילשטיין אדוארד	5.5.93	מילשטיין אסתר
954/94	מסיער ויקטור	16.4.74	מרדכי דגן
955/94	בוזב יאשא	21.1.94	בוזב גסליה
960/94	פיזה גיזבנה	27.2.94	פיזה שלמה
961/94	פיזה דוד	30.11.90	פיזה שלמה
962/94	יודי חיים	11.3.94	יודי רחל
969/94	כהן פנחס	12.12.93	כהן צפורה
970/94	מרקנסה משה	3.4.94	מרקנסה אריה
973/94	מיטק רחל	9.1.94	פורטני רוזה
974/94	דיין שמשון	10.11.87	דיין אריה
976/94	רוס ברכה	21.1.89	רוס יהודה
977/94	רוס יצחק	1.4.78	רוס יהודה
979/94	שפינגל מרים	7.4.94	סמריף חנה
980/94	גנץ סלומון	31.5.93	אילנה וקנין
981/94	סטניסלב ליאון	1.3.94	סיני יעקב
983/94	גרצבן רינה	4.5.93	קרנפלד ולימור
489/94	טי מרים גרטל	14.3.94	רובינזון אילנה
985/94	זייצ'יק רוזה	20.2.94	ג'זקוב גינה
987/94	דרוט גבריאל	15.6.86	עסיה רינה
988/94	זגו עינים	24.4.81	זינו שמחה
993/94	ברוך אסתר	26.12.93	ברוך סמי
995/94	שמואל מטה	5.3.94	שמואל שרה
997/94	נביא יעקב	8.3.94	נביא יהודה עו"ד
1002/94	בדמן בתיה	9.68	כהן אלונה
1003/94	בירמן יוליוס פרסין	23.10.73	כהן אלונה
1004/94	אסתר רוביה	9.11.89	מרים כהני
1007/94	ברמן גליהו	12.5.94	ברמן נעמי
1009/94	אזליך חנה	30.9.92	קלר חיה
1010/94	דים אידנה	24.1.81	עבאדי חנה
1012/94	טראוב שושנה רוזה	27.2.93	טראוב ישראל
1015/94	מנצר ברנרד	5.2.94	כרון אלה
1016/94	שטרקר רחל	19.3.93	שטרקר אברהם
1017/94	לורין דבורה	11.3.94	לורין רבקה
1021/94	זילברמפס יעקב	2.3.93	זינגר לילית
1022/94	כץ דוד	15.3.94	כץ אודי
1023/94	דינו סולטנה	8.2.94	דינו שלום
1025/94	ויינגר שמואל	30.9.92	וינגנר פני
1026/94	פרוחר חנה	15.3.94	פרוחר רע
1027/94	קידר שלמה	12.4.94	קידר אברהם
1028/94	גולדמר רבקה	1.3.94	לאה אילנה חן
1029/94	פלג אברהם	24.12.91	פלג שלמה
1032/94	סיטון אירית הדסה	24.3.94	סיטון יעקב
1033/94	זוהר דוד	19.3.94	זוהר אבנו
1035/94	רוזמבע מרים	7.3.94	רוזמבע שריה
1038/94	אלון חנה	11.3.94	בן זאב חנה
1039/94	לב כשה	18.2.94	חבר טוסלין
1041/94	שורץ הרמן	27.8.93	שורץ נוסטר
1045/94	רוזן אסתר	5.9.92	רוזן אפרים
1047/94	מוזרובסקי מ"רה	14.3.93	מוזרובסקי לב
1048/94	סטרוחן שרה	4.11.91	פצ'ניק סופיה
1052/49	רוזנפלד אסתר	14.4.94	כן הדסה
1053/94	שטרן חנה	14.8.85	שטרן כושק משה
1056/94	סגל חיים לייב	15.2.94	פלומן מרים
1058/94	הסלשטיין לאה	29.11.92	בירקוביץ בלה
1059/49	פינסקי אריה לייב	3.2.93	פינסקי משה
1063/94	בלומנפלד פרומה	30.4.94	שרה אליעזר
1066/94	שיפמן יואל	22.2.94	שיפמן מרים
1068/94	סיסלר סימון	9.1.93	סיסלר מרים
1069/94	פאלר ישראל	20.2.91	פאלר סופיה
1071/94	הירשביג הרייטה	2.4.94	הירשביג לאור
1072/94	שיין קרול	6.12.73	שיין סילביה
1074/94	שבילי לוי דוד	1.1.85	שבילי מרים
1075/94	ברנשטיין סוכה	23.1.91	ברנשטיין בנימה
1077/94	הירשמן בין	22.1.93	תלמה סוחם
1080/94	קופלוב רחל	31.1.88	גורוחוביבר כופיה
1081/94	אזנבוף נעמי	27.3.94	ד"ר השמנאי משה
1083/94	מרקס חנה	20.2.94	מרקס בשה
1084/94	שרצר מקסימיליאן	22.2.68	בכורלוביץ סלי
1085/94	אור צור	20.3.94	אור ציה

מ. נאמן, שופט ראשי

הננו מודיעים בצער על מות יקירתנו

שושנה קופליס

אשת העליה השניה וממייסדי כפר יחזקאל
יקירת גבעתיים

ההלוויה תתקיים היום, יום שלישי ז' סיון תשנ"ד 17/5/94 בשעה 12.30 בצהרים בבית העלמין בחולון.
נפגשים ליד השער הראשי.

המתאבלים: בתה: גאולה לקם וב"ב
בנה: שוקה קופלים וב"ב
בתה: זיוה מרגלית וב"ב
בנה: עוזי קופלים וב"ב

יושבים שבעה בבית בתה זיוה מרגלית
רח' ז'בוטינסקי 30 גבעתיים

הננו משתתפים באבלו של החבר
מישל אלמליח
על מות
אחיו ז"ל

הועד הפועל של ההסתדרות
וחבר עובדיו

לאלי ארבילי
משתתפים בצערך במות
האב ז"ל
הנהלת בתי הזיקוק לנפט בע"מ

לחברנו **שלמה שגיא**
איתך באבלך במות
אחיך ז"ל

בנק הפועלים בע"מ
ההנהלה הראשית
מחלקת הייצור

לחברתנו
צפורה אנקונינה
אתך באבלך במות
אמך ז"ל

בנק הפועלים בע"מ
סניף בי — שאן

מחשבים, תקשורת / חגי פורשנר

מודם מהיר במיוחד

הפירמה טלביט, אשר מטוחזלה מערכות־מידע מייצגת אותה בישראל, הודיעה כי מודם מסוג V.FAST מיועד לשיווק החל בחודש יוני. המודם, FASTBLAZER 8840, יענה על סטאנדארט V.32 BIS – עם אפשרות לשידרוג אל סטנדרט V.32 BIS, כולל איפיונים נוספים, כאשר זה יתקבל בתקינה העולמית; הוא יפעל במהירות 28.8KBPS בקווי חיוג – ועד 115.2 KBPS בקווי גלין, תוך שימוש בדחיסת נתונים על־פי V.42 BIS תקן V.24 sib.

עוד הודיעה "טלביט" על מערכת ניהול, NIEWBLAZER, המאפשרת שליטה ובקרה על כל המודמים במערכת מתוך אתר מרכזי. המערכת, המבוססת על סביבת HP OPENVIEW, כוללת ממשק גראפי למשתמש; היא מסוגלת להפעיל כמות גדולה (עד 65 אלף מודמים, מתוצרת טלביט) – ובכן מספקת אפשרויות לאיתחול וניהול תצורה מתוך אתר מרוחק; היא נותנת שליטה מתוך רשתות תקשורת מקומיות ומרוחבות, כולל ניהול פעולות לפי לוחזמנים שנקבע מראש – והפקת רוחות־הפעלה, בצורת מחולל־דוחות; היא גם מאפשרת לאבטח מידע בכמה רמות.

מערכת הפעלה חדשה

סמיקס טכנולוגיות משווקת מערכת הפעלה למחשבים אישיים, PTS-DOS, שהיא תואמת 'דוס'. המערכת משווקת ל"דילרים" בלבד, לצורך התקנה במחשבים שהם מוכרים. נמסר כי "מיקרוסופט" אישרה את המערכת החדשה.

בהשוואה ל'דוס' הרגיל, למערכת כמה שינויים: תוכנה של רשת מקומית (LAN) המאפשרת להגדיר כל מחשב בתור שרת או בתור תחנת־עבודה ולשתף דיסקים ומדפסות; תפוסה נמוכה בזיכרון, כי ה'דוס' כולו כתוב ב'אסמבלר'; מנהל־קבצים מסוג 'נורטון קומאנדר'; דחיסת הדיסק הקשיח, פונקציה אשר "מיקרוסופט" נכשה בגירסה 6.21; תוכנה לארכיבאות, המשתמשת באלגוריתם מיוחד שמאפשר יחס־דחיסה משופר; תוכנה אנטי־וירוס.

שינויים בשוק המדפסות

בשנה האחרונה נרשם גידול במכירתן של מדפסות הזרקת־דיו ומדפסות לייזר, מתחתית קו המוצרים – המהוות 60% ו־30% (בהתאמה) מהמדפסות שנמכרו – ונרשמה ירידה במכירתן של מדפסות סיכה בינוניות (במחיר 600־500 דולר), שנותרו עם כעשירית מהשוק; מדפסות־סיכה נמכרות כמעט רק לשוק המשתמשים הביתיים, במחיר כ־200 עד כ־300 דולר. כך הודיעה יצרנית המדפסות לקסמארק.

כדי לחלוש על רבע משוק המדפסות (לייזר והזרקת־דיו) המיועדות לשוק הביתי, מציעה הפירמה הזו מדפסת הזרקת־דיו, LJ4076, במחיר 560 דולר – קרוב למחירן של מדפסות־סיכות בינוניות, וכ־15% פחות (לפי נתוני הפירמה) ממחירן של מדפסות הזרקת־דיו מתחרות. בישראל נעשה השיווק באמצעות גמר.

המדפסת החדשה, בעלת 56 מזרקי־דיו, מסוגלת להדפיס עד שלושה עמודים כל דקה, ברזולוציה 600*300 DPI. טכנולוגיה מיוחדת (PQET) מונעת את סימני ה"שבירה" באותיות בלתי מעוגלות. יש בה שלוש סדרות של פונטים (תצורות סימני־דפוס) מדורגים, וכן אפשרות לטעינה של מידע מיוחד – טפסים, סמלים – בלי צורך לצרף קלטת (קסטה) מיוחדת. מזין הדפים טוען עד 150 דפים. אפשר להדפיס יותר מאשר שישה מזוזי־דפים (1,000 דף) בלי צורך בהוספת דיו. אורך המדפסת 36.3 ס"מ, רוחב 28.2 ס"מ, גובה 26.9 ס"מ.

שיחת ועידה מהבית

ב־24 במאי יתקיים כינוס "העולם נפגש בוידיאו", שמיועד למתעניינים ב"שיחות־ועידה" המועברות בטכנולוגיית־וידיאו. בכנס, שמקיימות בזק תקשורת מחשבים וק<>9־דאוקום, במלון הילטון בתל־אביב, ישתתף מנהל השיווק (אירופה) של פיקצ'רטל מארה"ב, יאן מאקקראצ'ה.

פיקצ'רטל הודיעה כי היא מחזיקה כיום בכ־70% משוק ועידות־הוידיאו העולמי. זוהי שיטה המאפשרת לקיים מפגשים עסקיים או התייעצויות מקצועיות – בלי לוותר על מראה־עיניים (שאינו עובר את קו־הטלפון) – כאשר המשתתפים נמצאים באתרים שונים וחוסכים עלויות של זמן ודמי־נסיעה.

הקשר נוצר באמצעות אקרן־טלוויזיה, לוח־מקשים פשוט – ואפילו התבססות על מחשב־אישי שולחני רגיל. טכנולוגיה חדשה, שפותחה בישראל, תאפשר להעביר שיחת־ועידה אישית על־גבי רשת מקומית (LAN) סטנדרטית.

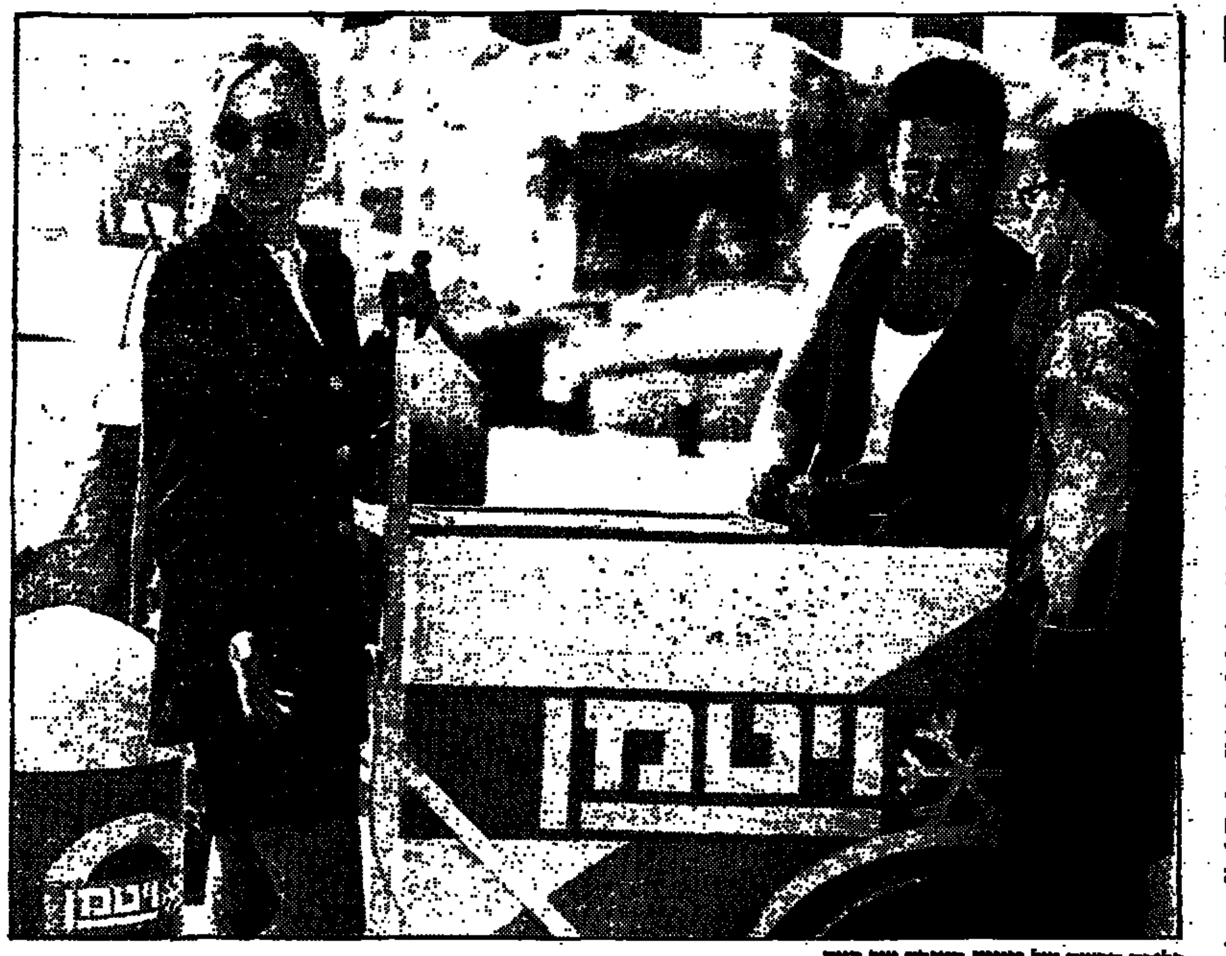

גלידה חדשה של ויטמן בעגלה של פעם.

ענף הבנייה בהאטה, פרט למחירים

מאת חגי פורשנר

כל המדדים – למעט מדד מחירי הדיור – מצביעים על האטה בענף הבנייה, כפי שמתחוור מעיון בנתוני מארס 1994 והרביע הראשון של השנה. זהו הסיכום של חוברת "המידע החודשי" שפירסם לאחרונה המרכז למידע ולניתוח כלכלי במשרד־השיכון.

ירידה חלה בהתחלות־הבנייה (גם ביוזמה ציבורית וגם ביוזמה פרטית), בגמר־בנייה (במיוחד ציבורית) – ובהיקפי שיווק המלט, אשר בחודשים האחרונים נחשב כנקודת־האור של הענף. חלה האטה במכירות דירות, בקצב ביצוע עסקות דיור ובהיקפי מימוש של משכנתאות.

הבנייה הציבורית שיזום משרד־השיכון, רשמה במארס רק 324 יחידות־דיור (יח"ד); זוהי הפחתה של 17.7% לעומת התקופה הקודמת. בשלושת החודשים הראשונים של השנה החלו גורמים ציבוריים (לא רק משרד־השיכון) בבנייתן של 1,104 יח"ד, שהן ירידה של 27.3% לעומת הרביע המקביל אשתקד.

באותה תקופה היה מספר סיומי־הבנייה נמוך כדי 50% בהשוואה לנתוני שלושת החודשים האחרונים של 1993. משך הבנייה בפרויקטים של משרד־השיכון היה כ־25.5 חודש – כשליש יותר מאשר בממוצע 1993, ופי שניים מהממוצע שנרשם ב־1992.

הבנייה הפרטית (ב־24 ערים גדולות) אשר היתה אמורה לתפוס את מקומה של היוזמה הציבורית, הפחיתה בחודשים הראשונים של השנה את מספר התחלות־הבנייה שלה: נבנו 1,055 יח"ד – קצב בנייה שמהווה הפחתה בשיעור 32.7% לעומת הרביע הקודם. בחודשים הראשונים השנה נרשמה ירידה של 1.4% במספר הפרויקטים הפרטיים שהגיעו לגמר־בנייה.

התוצאות ידועות: מדד מחירי הדיור עלה במארס ב־3.4 אחוזים – פי שלושה (ויותר) מן המדד הכללי – אף שמדד תשומות הבנייה עלה ב־0.7 אחוז. בשלושת החודשים הראשונים השנה נרשם בסך־הכול גידול ריאלי (מנוכה מהמדד הכללי) של 5.6% במחירי הדירות.

ב־1991 נדרשה כמעט שנה שלמה להגיע לתוצאה כזו, ובשנים 1990 ו־1993 נדרשה כמחצית שנה לסיכום עליית־מחירים בקצב דומה. מאז 1988 עלו מחירי הדירות ב־59.6% ריאלית (בהשוואה למדד הכללי); הם היו גבוהים ב־72.3% ממחיריהן של תשומות־הבנייה.

הפירמות הגדולות רשמו ירידה של 17.4% במספר הדירות שמכרו במארס, כמו הירידה הניכרת שרשמו בפברואר; אך התקוות למחירים גבוהים בעתיד הביאו אותן לבקש היתרי־בנייה רבים: במארס נרשם גידול של 23.7% (לעומת הממוצע של הרביע הקודם) בבקשות להיתרי־בנייה.

אין זאת אומרת שהענף ישוב לצמוח: למרות הגידול בהיתרי־הבנייה לא נרשם גידול בהיקף שיווק המלט, שיכול להוות אינדיקציה לעבודה מעשית; שיווק המלט פחת במארס ב־13.3%, כלומר אותו שיעור ירידה שנרשם בחודש הקודם.

מחירי הדיור מרתיעים רבים מלהגיע לבעלות על דירה: בפברואר נרשמה ירידה בשיעור 4.7% במספרם של ממשי משכנתאות, ובמארס נותרה רמת המימוש דומה לזו (הנמוכה יחסית) שנרשמה בחודש הקודם.

שוקי ההון בעולם / ביל כספי

המתנה להחלטות מוניטריות

שוקי ההון בעולם ממתינים להחלטות הבנקים המרכזיים לגבי מדיניותם המוניטרית. בארה"ב ממתינים המשקיעים להחלטת ועדת השוק הפתוח של הפדרל ריזרב בנק בנושא המוניטרי והריביות. לקראת כינוסה של הוועדה היום יש אווירה של המתנה.

רוב המומחים סבורים, שהבנק המרכזי עשוי להקשיח את המדיניות המוניטרית, על מנת לקדם עלייה בלחצים האינפלציוניים. המצב הכלכלי בארה"ב הוא גורם רב חשיבות בשיקולי הבנק המרכזי, ולמרות שהגירעון התקציבי מצטמק והמחירים לא עולים, סבורים עדיין הבנק המרכזי של ארה"ב והעומדים בראשו, שארה"ב נמצאת על סף מה שהם מכנים עליית הלחצים האינפלציוניים.

למרות ההערכה לגבי עליית שערי הריבית בארה"ב, לא רכשו שוקי המטבע דולרים וגם לא מכרו ניירות ערך אמריקאיים. במהלך המסחר היומי עלה הביקוש למניות ולאגרות חוב בוול סטריט ואילו מצב הדולר היה מעורב. כיצד מתיישב דבר זה עם הקביעה, ששוקי ההון של העולם קשובים להחלטת הבנק המרכזי היום?

לדעת מומחים, מושפע הביקוש לאגרות חוב ומניות בשוקי ניירות הערך מרמת השערים הנמוכה, שהופכת מניות ואגרות חוב רבות לאטרקטיביות. ואילו הביקוש לדולר בשוקי המטבע נמוך, משום שאווירת המתנה זאל תעשה יוצרת דינמיקה של היצעים דולריים קלים.

בעקבות התפתחויות אלו עמד מדד הדאו ג'ונס בשעות הצהריים של המסחר על 3,665.97 נקודות, עלייה חצי יומית של 6.29 נקודות. החוזה התלת חודשי לאגרות חוב של ממשלת ארה"ב עמד בשעות הצהריים של שעון ניו יורק על 103 5/8 נקודות, עלייה חצי יומית של 1/2 נקודות.

בשוק המטבע הניו יורקי התחזק הדולר קלות לעומת המארק והפר"ש בשעות הצהריים של המסחר, ועמד על 1.6737 מארק ו־5.7375 פרנקים צרפתיים, אך ירד לעומת המטבע של יפן ל־104.60 ינים וגם ל־1.4260 פר"ש.

בשוקי המטבע של מערב אירופה נוצר ביקוש טוב למטבע הבריטי, וזה עלה ל־1.5025 דולר, 2.5144 מארק, 2.1432 פר"ש ו־157.02 ינים.

בשוקי הסחורות היה אתמול היצע קל למתכות יקרות, והדבר מוסבר בגביית מימוש רווחים אחרי עליות המחירים של הימים הקודמים, שהושפעו מהמצב הכלכלי של רוסיה. מחיר אונקיית זהב ירד ל־379.55 דולר, אונקיית כסף ל־5.36 דולר ואונקיית פלטינה ל־401.50 דולר.

בשוק הסחורות של ניו יורק ולונדון המחירים עלו. מחיר טונה קפה בלונדון נסגר על 2,110.00 דולר, ואילו בניו יורק עלתה ליברה של קפה ביותר משלושה אחוזים ל־119.40 סנטים.

שיווק / הדס גייפמן

80% כתר פלסטיק

קבוצת כתר פלסטיק השלימה רכישה של 80% מהבעלות על חברת ג'ורדין ההולנדית העוסקת בתחום ריהוט הגן היוקרתי.

ג'ורדין היתה חברה בת של קונצרן ויינצ'ס העוסק בעיקר בייצור אמבטיות, כיורים סניטריים וריהוט משרדי. בווינצ'ס שותף גם הקונצרן הגרמני וילרי ברש המייצר אריחי קיר לאמבטיה.

נמסר כי רכישת החברה ההולנדית מבטיחה לכתר בסיס ייצור וצינור שיווק מקומי לשוקי הולנד, גרמניה וצרפת, וכן גישה לידע ולטכנולוגיה.

חברת ג'ורדין תמשיך לשווק את מוצריה תחת שם המותג "ג'ורדין" ובמקביל ישווקו מוצרי כתר פלסטיק עם שם המותג "כתר".

מכירות ג'ורדין במערב אירופה ב־94' מוערך בכ־15 מיליון דולר.

50% נעלי נשים

חברת בזיל תעשיות נעליים רכשה 50% מחברת שטיינר־הגר תעשיות העוסקת בייצור ויבוא נעלי נשים. הרכישה נעשית במסגרת הרחבת פעילות החברה, העוסקת בייצור נעלי גברים.

חברת שטיינר הגר תעשיות בבעלות שסייד מירון הגר שמעון, הוקמה לפני שנתיים וחצי. החברה מייצרת במפעליה הממוקמים באזור התעשייה של נשר, נעלים לנשים בגילאים 15־35, בהיקף של 25 אלף זוגות בשנה. הנעליים משווקות ל־70 חנויות ברחבי הארץ.

מחזור מכירות החברה בשנת 1993 היה 2.5 מיליון ש"ח. המחזור הצפוי לשנת 1994, בעקבות השותפות החדשה, כארבעה מיליון ש"ח.

להנהלה החדשה תוכניות להגדיל את מגוון הנעליים המיוצרות, את היקף הייצור ואת נתח היבוא. הבעלות על חברת בזיל נמצאת בידי לואיס בק (29.2%), דן שנבל (18.8%), אלי גור (18%), יוסי שטבהולץ (10.8%), שמואל הרמן (3.2%) והציבור (20%). לבזיל חברה בת בשם – אייר תעשיות ספורט, לייצור ויבוא נעלי ספורט.

השקעה בערפל יבש

בית ההשקעות קונספט השלים בימים אלה את השלב השני של מימון פעולות חברת טירה אירודוניקס. הדבר העלה למיליון דולר את ההשקעות בחברה זו על ידי משקיעים מישראל ומבריטניה המיוצגים על־ידה.

בכך הגדילה קונספט בכ־35% את חלקה בהון המניות של טירה אירודוניקס העוסקת בפיתוח טכנולוגיה ליצירת ערפל יבש המיועד בעיקר בתחומי החקלאות. לערפל שימושים שונים בענף הלול, באחסנת פרחים, פירות וירקות, בהשרשת של עצים והחרבה.

נושא זה מהווה חידוש בנושא הסביבה, מאחר שהערפל אינו יוצר מי נגר המחלחלים למי התהום ובכך נמנע זיהומם.

בעקבות השלמת המחקר והפיתוח של הערפל היבש, ביצעה טירה תצוגות של הטכנולוגיה החדשה בארצות שונות בעולם, השלימה מספר עסקות ומנהלת עתה מו"מ מתקדמים עם גורמים שונים ביפן, ארצות הברית, ספרד, תאילנד, הפיליפינים, הודו, סינגפור ובילורוסיה.

סמואל כהן, מנכ"ל קונספט אמר, כי העובדה שהמשקיעים בסבב הראשון של המימון נמנים גם עם קבוצת המשקיעים המורחבת בשלב השני, "מהווה הצבעת אמון ב'טירה', במוצריה וביכולתה לפרוץ לשווקי העולם".

הזמנה במיליון דולר

חברת הטקסטיל, יפית מודל, קיבלה הזמנה גדולה נוספת לאספקת חולצות ופריטי לבוש אחרים לשעות הפנאי מחברת הטכסטיל האמריקאית הגדולה ארז. היקף ההזמנה כמיליון דולר והיא התקבלה בחודשיים בלבד אחרי ההזמנה הראשונה של ארז בהיקף של כמיליון דולר.

הזמנה זו היא השנייה שמקבלת יפית מודל מחברת טכסטיל מובילה בארצות הברית בחודשים האחרונים. לפני כחודשיים קיבלה החברה הזמנה מחברת מיליס ואן יזן לאספקת חולצות בהיקף של כ־800 אלף דולר שתסופק בחודשים הקרובים.

לפני כחודשיים קיבלה יפית מודל גם הזמנה גדולה, בהיקף כ־700 אלף דולר, מחברת הקטלוגים הגרמנית שפיגל.

מנכ"ל החברה, מנשה מולאים, אמר: "ההזמנה החוזרת שקיבלנו מארז התקבלה אחרי שהאמריקאים התחילו לקבל את המוצרים שהוזמנו לפני כחודשיים".

יפית מודל מייצאת היום כ־90% מתוצרתה לארצות הברית. מחזור המכירות של החברה היה ב־93' כ־320 מיליון ש"ח. הרווח הנקי בשנת 93' הסתכם בכ־25 מיליון ש"ח. יפית מודל נשלטת על ידי מנשה מולאים. החברה עומדת לגייס מיליון ש"ח בהנפקת מניות, ראשונה בתולדותיה.

עניין רב ברהיטים

יצוא הרהיטים מישראל לארה"ב ולאירופה גדל ברבע הראשון של שנת 1994 בכ־25% לעומת התקופה המקבילה אשתקד והסתכם בכארבעה מיליון דולר. כך מסר ישראל ברג, יו"ר איגוד יצרני הרהיטים בהתאחדות התעשיינים, בהתבססו על נתוני יצוא חלקיים שנכנסו לאיגוד מהפירמות בענף.

בשנת 1993 גדל יצוא הרהיטים בכ־16% לעומת השנה שקדמה לה והסתכם בכ־13 מיליוני דולרים.

ברג מדגיש, כי בחודשים האחרונים של שנת 94' ניכרת התופעה של כניסת רשתות שיווק גדולות באירופה ובארה"ב, המגלים עניין רב ברהיטים מתוצרת ישראל. כדוגמה למשל רשת גרמנית לריהוט להרכבה עצמית, ברשת האמריקאית הכמוד מוב לריהוט לבית ועוד.

כולל קו אקסטרוזיה

חברת איילת ברקן העוסקת בייצור חומרי גלם לתעשיית השטיחים, רכשה לאחרונה ציוד נוסף למפעל בשווי של כשישה מיליון דולר. הציוד החדש הכולל קו אקסטרוזיה והכוונות להשבחת חוטים, יביא להגדלת כושר הייצור של המפעל פי שניים וחצי ויעלה את מחזור המכירות השנתי של החברה לכ־10 מיליון דולר.

לדברי עמי גיא, מנכ"ל איילת ברקן והחברה הבת שלה שטיחי ברקן, מייצאת החברה כ־40% מתוצרתה לתעשיית השטיחים באירופה ובדרום אפריקה.

משק עולמי / ביל כספי

סין מתכוננת ל־30 ביוני '97

מערכת היחסים העכורה בין סין ובריטניה לגבי עתידה של הונג קונג, יוצרת מתחים קשים במושבה הבאים לידי ביטוי בשוק המניות של הונג קונג.

העצבנות של הסקטור העסקי הסיני מובנת – אנשים אמידים החיים באווירת סופר קפיטליסטית חוששים מאפשרות של חיים תחת שלטון קומוניסטי.

לפוליטיקאים של הונג קונג המנהלים מאבק עיקש כדי שהבריטים יכניסו דמוקרטיזציה לפני שיעבירו את השלטון לסין, יש הרבה מה לחשוש.

לגבי הסקטור העסקי, כל חשש מצירם מיותר לחלוטין, משום שלסין יש אינטרס לפתח את המושבה, במיוחד בתחום הכלכלי, כשהמשפחות השולטות בסין מודרחות ליצור קשרים עם העלית העסקית הסינית כדי לנצל את הפוטנציאל הכלכלי שבסין.

לפני שבוע צנח שוק המניות של הונג קונג. היה זה בעקבות ביקורו של לו פינג – האישיות הסינית הבכירה ביותר שמנהלת את המגעים עם הונג קונג. כשמנהיג חשוב זה ביקר בהונג קונג, הוא סירב להיפגש עם המושל הבריטי, קריס פאטון, בטענה שהוא עסוק מדי. כדי להוסיף חטא על פשע, לא הוזמן המושל לסעודת ערב רבת משתתפים שנערכה לכבודו על ידי הבנק של סין בהונג קונג. לו פין גם לא נפגש עם איש מהממסד הפוליטי המקומי, וגם הם לא הוזמנו לסעודת הערב של הבנק.

בניגוד בולט לחרם הרשמי של הסינים על הפוליטיקאים, יצאה המשלחת הסינית הרשמית מגדרה כדי להאיר פנים לממסד העסקי ההונג קונגי הסיני והבריטי כאחד. המשלחת הסינית הבהירה לאנשי העסקים ההונג קונגיים הסינים, שהם חלק מסין הגדולה, ולאנשי העסקים הבריטים – שהם אורחים רצויים מאוד בסין החדשה.

הרבה אינטרסים אישיים יש בתשומת לב זו. הסינים רוצים לנצל את הפוטנציאל הכלכלי האדיר הטמון בהונג קונג כדי להתעשר. ההתעניינות ההולכת וגוברת של אנשי מימשל סינים בהונג קונג, באה לידי ביטוי בהשקעות סיניות ממשלתיות בהונג קונג. בשנה האחרונה בלבד גדל מספר החברות בבעלות ממשלת סין מ־400 לאלף, ומספר החברות הסיניות שמניותיהן נסחרות בבורסה ההונג קונגית גדל משבע ל־47. רישום חברות סיניות בהונג קונג מאפשר להציב בה קרובי משפחה בעמדות מפתח בכלכליות. המערכת מתחילה לעבוד, כשברוב המקרים מוכרות חברות ממשלתיות סיניות את נכסיהן במחירים מוזלים למקורבים, או כשחברות סיניות מייצאות לחברות הונג קונגיות בזול ומייבאות מהן ביוקר – דרך טובה להלוב תמיכה ממשלתית סינית לטובת חברות סיניות משפחתיות בהונג קונג.

העשירים החדשים של הונג קונג ספר נמנים עם המי ומי ברפובליקה הסינית. אפשר למצוא שם את דז גואנג – מידידיו הקרובים של מנהיג סין, דנג קסיאופינג. בן הקרובים של המנהיג הסיני הפך גם הוא לאיש עסקים עשיר מכובד ובעל קשרים בהונג קונג.

בין אנשי העסקים העשירים הסינים בהונג קונג אפשר למצוא גם את לארי יואנג, שאביו נמנה עם ראשי המפלגה הקומוניסטית בשאנגחאי, ואת הגבירת צ'אן ואאילי, גם היא מאנשי הכלכלה הפעילים ביותר בהונג קונג והמקרה בתו של צ'אן יון, אחד מאבות המפלגה הקומוניסטית הסינית.

גם אנשי עסקים הונג קונגים מבינים שכדאי להם ליצור קשר עם אנשי מימשל בסין. המיליארדר ההונג קונגי, טי טי טסוי, הקים חברת השקעות GRUOP NEW CHINA HONGKONG. בין 54 בעלי המניות ניתן למצוא 13 חברות ממשלתיות ואת צבא סין. בראש מועצת המנהלים יושבים בעיקר קרובי משפחה של אותם שרים או אנשי מימשל, שתחת אחריותם נמצאות החברות הממשלתיות. גורמים פוליטיים בהונג קונג טוענים, שלטסוי אמביציות פוליטיות: הוא רוצה להיות ראש האקסקוטיבה האדמיניסטרטיבית, מעין ראש ממשלה של הונג קונג, אחרי שהסינים יקבלו שם את השלטון.

הממסד העסקי הבריטי מודאג, משום שלהערכתו השיטה שמתפתחת תעודד פרוטקציוניזם ונפוטיזם. אך הממסד העסקי הסיני בהונג קונג אינו מודאג. גם בסין הקומוניסטית נפוטיזם היא דרך חיים, כמו הפרוטקציוניזם. הסינים טוענים, שבניגוד למה שקורה במערב, הסינים מגלים חוש אחריות כשהם ממנים קרובי משפחה ומקורבים שמתאימים לתפקיד.

עם זאת, גורמים סיניים בהונג קונג לא מסתירים את דאגתם מהנוהג שמתחיל להיות מושרש בסין, שאנשי ממשל בכירים מעורבים בגלוי בעסקים. לדעתם, הדבר עשוי ליצור ניגודי אינטרסים, וגרוע מכול – ידחוף החוצה את כל אותם אנשי עסקים שעוסקים רק בעשיית כסף ותפסות בפוליטיקה.

אם אנשי עסקים סינים בהונג קונג מודאגים מכך, לא קשה להבין את הממסד העסקי הבריטי – לו אין מה לחפש בפוליטיקה הסינית.

"הדינר הירדני ימשיך להיות מטבע מרכזי"

(עתים מזרח) הדינר הירדני יהיה המטבע המרכזי הנסחר בשטחי האוטונומיה, לצד השקל הישראלי והדולר – מוסר העיתון הירדני "אלראי".

משקיפים אמרו לעיתון, כי "הפרוטוקול של פאריס" אינו סותר הסכם שיתוף פעולה כלכלי ירדני־פלסטיני. הקמת רשות מוניטרית פלסטינית היא סממן של ריבונות הזוכה לתמיכת ירדן, ולא תשפיע על השער הנסחר של הדינר לעומת המטבעות המרכזיים.

מוקדם לדבר על הנפקת מטבע פלסטיני, מאחר שזהו עניין המצריך מחקר לתכנון ואיחוד המטבעות הירדניים והפלסטיניים, שיימשך עשרות שנים, כאשר שני הצדדים, הירדנים והפלסטינים, אחראים לפתוח באופן שהאינטרסים שלהם יישמרו, ועם זאת, יספק את האלמנטים הסמליים המשמעותיים לעצמאות פלסטינית.

ירדנים ומצרים יהיו מקבלי ההחלטות הכלכליות ויוכלו לתמוך בהתרחקות הכלכלה הפלסטינית מהמסלול הישראלי, על־ידי הסכמים מפורטים שיחזקו את קשרי המסחר והכספים, כך שהכלכלה הפלסטינית תהיה חלק מהכלכלה של מדינות ערב ומכשול בפני הכלכלה הישראלית, ולא להיפך.

מקורות בכירים מסרו ל"אלראי", כי פרוטוקול פאריס הוא זמני ומוגבל למשך זמן האוטונומיה וניתן לשינוי. הם ציינו כי הפרוטוקול מאפשר לייצא 15 סחורות מירדן אל שטחי האוטונומיה, וכי זהו פתח חשוב שניתן לפתוח במגעים השונים של הכלכלה הירדנית.

המקור מסר, כי הפרוטוקול שגובש בתיחכום מתוך ניסיון ישראלי ליצור איחוד מכסים, נושא אופי של סיפוח שיביא להמשך החסות הישראלית על הכלכלה הפלסטינית. אך פרוטוקול זה רשם רווחים לפלסטינים, שניתן להכפילם במאמץ משותף עם ירדן ומצרים. המקור ציין, כי מס ערך מוסף למוצרים פלסטינים המיובאים מירדן, מצרים ומדינות אחרות, הוא מס שגם הישראלים משלמים, ואף בשיעור של אחוז או שניים יותר.

המקור גינה את התגובות הפסימיות של אנשים מסוימים, ואמר כי המצב השורר בשטחים הכבושים קשה מאוד, מבוסס על סגר, כאשר מתקיים מסחר בכיוון אחד, מסחר של ישראל עם הגדה המערבית ועזה, ואיסור כמעט מוחלט על מסחר של מדינות ערב עם הגדה והרצועה.

מקור אחר, המסכים לפרוטוקול פאריס, אמר כי המגמה העולמית נוטה לכיוון של ליברליות רבה, פתיחות והסרת מגבלות המכס, וכי הסכם "גאטט" מבהיר מגמה עולמית חדשה זו. אותו מקור מסר, שהפלסטינים והירדנים אשר היו באחדות מזה מאות שנים, בטוב וברע, משתדלים לפעול למען האינטרס המשותף, יחד עם הכרה ביחודיות של התביעות הפלסטיניות לריבונות ולסממני ריבונות, וכי ירדן תומכת בתביעות אלו ותשתדל להגשים סממנים אלו.

אותו מקור ציין, כי סך כל כמות הדינרים בגדה וברצועה, על פי מקורות בלתי רשמיים, מוערכת בכ־300 מיליון דולר, במקביל לשלושה מיליארד יתרות כספיות הכוללות קרנות הון ופקדונות בבעלות הפלסטינים בירדן ומחוצה לה.

הדאגה של הפלסטינים לדינר, היא חלק מדאגתם ליתרות הכספיות שלהם מחוץ לשטחי האוטונומיה. אם כן, הגיע הזמן ליישם את ההסכם הכלכלי של רבת־עמון על־ידי קבוצה של הסכמים מפורטים, שישיגו אינטרסים משותפים ויחזקו את הכלכלה הירדנית והפלסטינית, ביחוד כיוון שהעניינים הללו לא התבהרו די הצורך בפרוטוקול פאריס.

ועדת הכספים בבית הנבחרים הירדני ביקשה מהממשלה, שתעביר לעיונה את נוסח ההסכם הכלכלי הירדני־פלסטיני, נוסח ההסכם הכלכלי הפלסטיני־ישראלי ונוסח הסכמי אוסלו, קאהיר ופאריס, וזאת כדי ללמוד את ההסכמים הללו יחד עם הגורמים האחראים.

ראש ועדת הכספים, עלי אבו אלראע'ב, מסר, כי הוועדה ביקשה מיו"ר ביה"נ טאהר אלמצרי, לפנות בדברים אל ראש הממשלה בנושא זה.

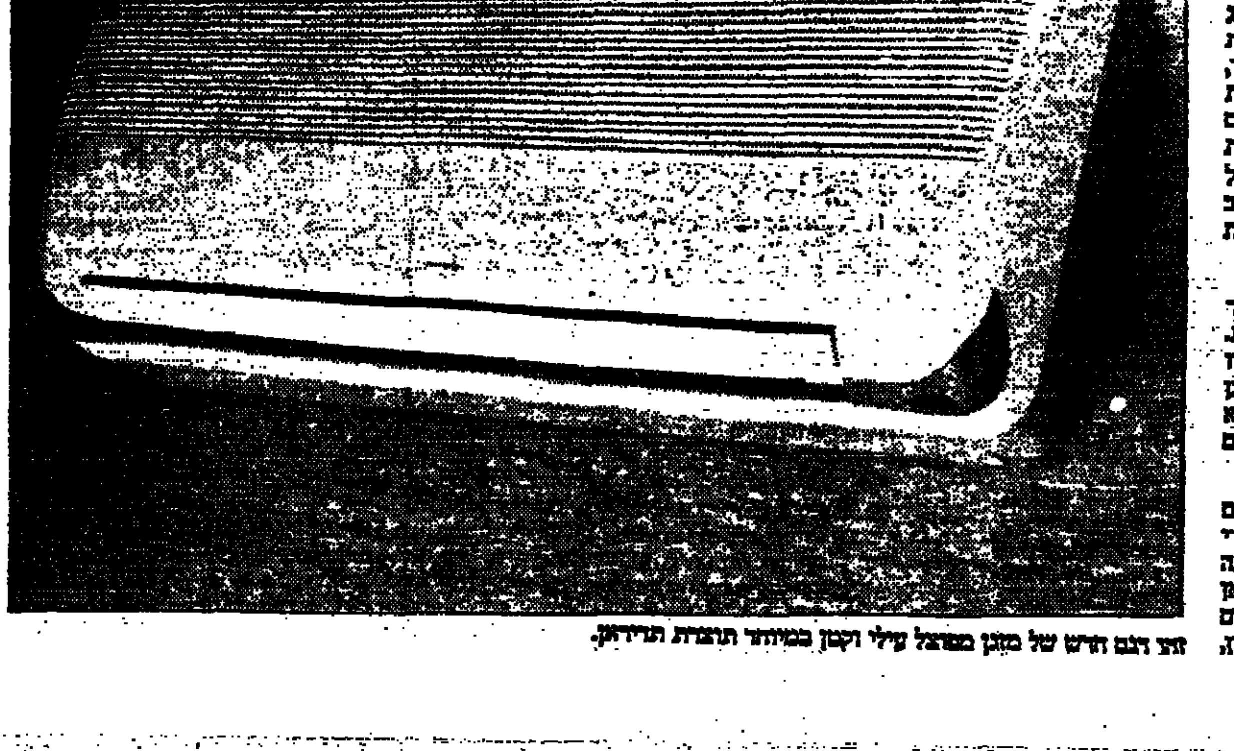
זהו דגם חדש של מזגן מפוצל עילי וקטן במיוחד תוצרת תדיראן.

שערי מטבעות חוץ ביחס לשקל

13.05.94		בנק ישראל שער יציג	שינוי	בנק הפועלים [illegible]	בנק הפועלים [illegible]	בנק הפועלים [illegible]	בנק לאומי [illegible]	בנק לאומי [illegible]	בנק לאומי [illegible]	בנק דיסקונט [illegible]	בנק דיסקונט [illegible]	בנק דיסקונט [illegible]
ארצות הברית	1 דולר	3.0110	+0.0020	2.9880	3.0303	3.00	2.9891	3.0312	3.07	2.9863	3.0277	3.07
בריטניה	1 ליש"ט	4.5091	-0.0108	4.4722	4.5354	4.62	4.4726	4.5356	4.58	4.4772	4.5395	4.61
גרמניה	1 מרק	1.7998	-0.0081	1.7875	1.8128	1.85	1.7872	1.8124	1.84	1.7828	1.8076	1.84
צרפת	1 פרנק	0.5250	-0.0018	0.5206	0.5280	0.54	0.5212	0.5285	0.54	0.5209	0.5281	0.54
הולנד	1 גילדן	1.6034	-0.0062	1.5910	1.6135	1.64	1.5929	1.6153	1.64	1.5872	1.6093	1.63
שוויץ	1 פרנק	2.1063	-0.0087	2.0885	2.1181	2.16	2.0910	2.1205	2.15	2.0910	2.1201	2.15
שבדיה	1 כתר	0.3884	-0.0014	0.3850	0.3905	0.40	0.3855	0.3909	0.40	0.3850	0.3904	0.40
נורבגיה	1 כתר	0.4155	-0.0014	0.4123	0.4182	0.43	0.4123	0.4181	0.42	0.4123	0.4181	0.42
דנמרק	1 כתר	0.4602	-0.0019	0.4566	0.4631	0.47	0.4564	0.4628	0.47	0.4567	0.4631	0.47
פינלנד	1 מרק	0.5541	-0.0022	0.5503	0.5583	0.57	0.5495	0.5572	0.56	0.5499	0.5576	0.57
קנדה	1 דולר	2.1839	+0.0059	2.1691	2.1997	2.23	2.1715	2.2021	2.23	2.1708	2.2010	2.24
אוסטרליה	1 דולר	2.1687	+0.0012	2.1551	2.1855	2.24	2.1551	2.1855	2.21	2.1509	2.1809	2.21
דרום אפריקה	1 רנד	0.8259	-0.0004	0.8194	0.8311	0.84	0.8203	0.8318	0.61	0.8201	0.8316	0.63
בלגיה	10 פרנק	0.8745	-0.0020	0.8681	0.8804	0.90	0.8685	0.8808	0.89	0.8654	0.8775	0.89
אוסטריה	10 שילינג	2.5593	+0.0066	2.5383	2.5742	2.61	2.5396	2.5754	2.61	2.5339	2.5692	2.61
איטליה	1,000 לירטות	1.8836	-0.0007	1.8782	1.8966	1.90	1.8690	1.8953	1.93	1.8675	1.8935	1.92
יפן	100 ין	2.8753	-0.0073	2.8574	2.8978	2.94	2.8561	2.8965	2.93	2.8519	2.8916	2.94
ספרד	100 פזטות	2.1874	+0.0005	2.1698	2.2004	2.29	2.1676	2.1981	2.25	2.1688	2.1990	2.23
ירדן	1 דינר	4.2455	+0.1100	-	-	4.41	-	-	4.38	-	-	-
מצרים	1 לירה	0.9259	-0.0295	-	-	0.91	-	-	0.91	-	-	-
אקו/ECU		3.4717	-0.0055	3.4408	3.4894	-	3.4464	3.4950	-	3.4467	3.4936	-

פרנקל: אין לחזור לבנייה ציבורית ואין טעם בהפחתת מיסוי תשומות הבנייה

מאת אמנון אמד

ערב הדיון שמכנס ראש הממשלה, יצחק רבין, בתוכניות להפחתת מחירי הדירות, קרא אתמול נגיד בנק ישראל, פרופ' יעקב פרנקל, לממשלה שלא לחזור לשיטת הבנייה הציבורית. לדבריו, כרוכה הבנייה הציבורית בעלויות תקציביות גבוהות, והיא עלולה להרתיע ולפגוע ביזמות המגזר הפרטי. נסיון העבר, אמר נגיד בנק ישראל, מלמד כי בדרך כלל גורמת שיטה זו לבזבוז, להגדרת קריטריונים מסורבלים ולעיוותים בהחלטות על גודל ומיקום הדירות ועל סיב הבנייה.

פרופ' פרנקל קרא גם לממשלה, להימנע בתהליך המתוכנן של הוזלת תשומות הבנייה באמצעות הפחתת מיסים. לדעתו, מהלך כזה יביא להסטת תקציבים לקבלנים הבונים, מבלי להבטיח את הגדלת היצע הדירות הזולות. בצד הביקושים לדיור קרא הנגיד לממשלה לא להגדיל בשלב הנוכחי את המימון למשתכנים, שכן, לדבריו, יגביר צעד זה את הביקושים לדירות, יחריף את בעיית מחירי הדיור ויקשה עוד יותר על המשתכנים עצמם.

לדעת פרופ' פרנקל, על הממשלה לנקוט מיד בשורת צעדים שיביאו להגדלת היצע הדירות. בין הצעדים המוצעים מנה פרנקל את ההתעצות להפשרת קרקעות לבנייה, שינוי ייעודן של קרקעות אחרות, קביעת לוח זמנים מחייב לתהליכי הרישוי בוועדות התיכנון, יישום החלטות הממשלה להבאת עובדים זרים לענף הבנייה והנהגת אישור מכרזים בעמידה בלוח זמנים קצר יחסית להשלמת הבנייה.

בתגובה לעלייה החריגה במדד אפריל אמר פרופ' פרנקל, כי העלייה המהירה במדד בחודשים האחרונים מאשרת את ההתרעות שהשמיע לפני חודשים מספר ומוכיחה, כי העלאת הריבית בה נקט בנק ישראל לאחרונה היתה מוצדקת והכרחית.

40 יזמות ממדינות דרום אפריקה באו ללמוד יזמות עסקית במש"י.

פירושו של דבר / לוי מורב

היסטריה היא יועץ רע

מדד אפריל החריג (2%) הקפיץ את כל המערכת הכלכלית והפוליטית מעורה. התחושה הכללית היא, שצריך לעשות משהו ומהר. היסטריה ופאניקה מעולם לא היו יועצים טובים בשום תחום, ודאי לא בכלכלה. רצוי בהזדמנות זו גם להעמיד את הנתון בפרופורציה.

מדד אפריל ב־91' היה 2.2%, ב־92' 1.8% וב־93' 1.4%. כלומר, יש כאן בפירוש עלייה בפתיעה, אבל לא לגמרי חריגה. אילמלא מדד הדיור (0.8%), היתה ההתייקרות באפריל 1994 רק 1.2%. בכל מקרה, אין טעם לחפש את האשמים במקומות חדשים. ראש הממשלה, יצחק רבין, מכנס הבוקר את שריו ויועציו כדי לדון בהוזלת מחירי הדיור.

מכיוון שעסקנו בסוגיה זו רק לפני ימים אחדים, נאמר כאן שרק הפעלה מושכלת של כל האמצעים, כולל בנייה ממשלתית בשוליים, למרות עמדתו של נגיד בנק ישראל, יכולה להביא לעצירת עליות מחירי הדיור. מבחנו של ראש הממשלה ושל ממשלה זו נותר עדיין בשני תחומים מרכזיים שהם אחד – צמיחה מהירה מוטת יצוא שתביא לירידה מהירה ודרסטית באבטלה.

בינתיים גדל הגירעון במאזן המסחרי והאבטלה יורדת במהירות של צב. גם אם תסתיים 94' באינפלציה של 11.2% כמו ב־93', אין בכך שום כישלון. החלטת בנק ישראל להציב לעצמו יעד אינפלציה של 8% איננה מחייבת את הממשלה, ודאי לא את החיים. אלה חוקים מבולם. כדאי לזכור בהזדמנות זו, שבשלושת החודשים הקרובים צפויים לנו מדדים נמוכים במיוחד.

בשנה שעברה ("האינפלציונית") היה מדד מאי 0.3%, יוני 0.2% ויולי 0.1%. רק באוגוסט, כאשר החל השיטפון המוניטארי שבנק ישראל לא עצר בעדו, עלה המדד באחוז אחד שלם. הכישלון הגדול ביותר של ממשלת ישראל איננה האינפלציה, אלא האבטלה. כדאי שכולם יזכרו זאת גם ביום בו נראה כאילו האינפלציה מרימה שוב את ראשה המכוער.

ז'ילוני בתגובה לעלייה במדד: מכשיר תוספת היוקר חיוני לציבור העובדים

מאת אפרים דוידי

"עקב העלייה המדאיגה במדד שנרשמה באפריל, יש לשוב ולהדגיש שמכשיר תוספת היוקר הוא חיוני לציבור העובדים". כך אמר אמש מ"מ יו"ר האגף לאיגוד מקצועי, אפרים ז'ילוני, בשיחה עם כתב "דבר". עוד הוא הוסיף: "ההסכם בין המעסיקים לבין ההסתדרות בסוגיית תוספת היוקר עומד לפוג בסוף השנה. שלאיש לא יהיו אשליות: לא נוותר על תוספת היוקר ונילחם לחידוש ההסכם".

על פי הערכות של ז'ילוני, תוספת היוקר שתשולם לשכירים באוגוסט תהיה בין 2.5 ל־3.5 אחוזים. זאת, בהתחשב בהתייקרויות שנרשמו עד עתה ולצפי של ההתייקרויות עד יולי. עוד קרא אמש ז'ילוני שלא להעלות את הריבית, כי לדבריו ריבית גבוהה יותר פוגעת בצמיחה ובתעסוקה.

בהתייחסו לסעיף הדיור במדד המחירים, דרש ז'ילוני לחדש את הבנייה הציבורית, להוזיל את הקרקע ולהנהיג מדיניות כללית של הוזלת משכנתאות. לדעת ז'ילוני, אלה אמצעים מרכזיים לירידת מחירי הדיור, ירידה שיהיו לה השלכות חשובות במדד.

ליו"ר הרשימה המשותפת היהודית־ערבית, בנימין גונן, דעה שונה לגבי תוספת היוקר. לדברי גונן, "העלייה הגבוהה של החודש שעבר במדד מדגישה ביתר שאת את העובדה, כי תוספת היוקר במדינת ישראל היא לעג לרש.

"השכירים מקבלים פיצוי רק על פחות מחצי ההתייקרות, וגם זה באיחור". גונן מסר, כי במו"מ הקואליציוני שהתקיים ברשימתו עם "חיים חדשים", "נתבע מרמון שההסתדרות בראשותו תיאבק למתן תוספת יוקר על מלוא ההתייקרות".

מבט לבורסה / איתן יעקובסון

אין לצפות לעלייה דרמטית במחירי צמודי המדד

המסחר בשוק המניות התאפיין בשבוע שחלף בירידות שערים שנמשכו כל השבוע.

בסוף השבוע ירד מדד המשתנים לרמה של 214.6. הירידות בשוק המניות הוסברו בירידות במניות הישראליות בניו־יורק, בעליית הריבית בציפיות לדו"חות פושרים של הפירמות, ובציפיות נמוכות להתקדמות בכו"מ עם סוריה בטווח המיידי.

בסוף השבוע פורסם שיעור העלייה במדד המחירים לצרכן בחודש אפריל. השיעור הגבוה של 2% הפתיע את הפעילים בשוק ההון שציפו לעלייה של 1.5% בלבד במדד זה. עלייה חדה במדד עלולה לגרום להתפתחות ציפיות לעלייה נוספת בריבית בצעד לבלימת האינפלציה. ציפייה לעלייה נוספת בריבית עלולה לגרום להמשך השחיקה הירידות במניות.

ציפייה זו יכולה להזמין גם היצעים חדשים במק"מים ולגרום לעליית התשואות בסדרות הארוכות לרמה של 11%. העלייה החריגה במדד המחירים לצרכן יכולה להזמין ביקושים מטרימים לאגרות החוב הצמודות למדד. אולם סביר להניח, שהעלייה באפיק זה תסתכם בסדר גודל של כ־0.5%, משום שרמת המחירים בצמודי מדד כבר גילמה בתוכה ציפיות לעלייה של 1.5% במדד המחירים לצרכן בחודש אפריל 1994.

כן קיימות ציפיות ל"מדדים נמוכים" החל מהחודש מאי, ולכן לא צפויה עלייה דרמטית במחירי צמודי המדד בטווח המיידי.

אתמול בערב נודע, שאין פריצת דרך בשיחות עם סוריה, לאחר ביקורו של מזכיר המדינה האמריקאי וורן כריסטופר, ושערים נפצעו בחברון כתוצאה מתקריות עם מתנחלים וכוחות צה"ל. לאור אי הוודאות לגבי התקדמות בתהליך המדיני בטווח הקצר והמהומות בחברון, יש שצופים המשך להיצעים בשוק המניות.

סיעת העבודה בהסתדרות

חברי סיעת העבודה בועד הפועל

(חברים וסגנים)

מוזמנים

לישיבה דחופה של הסיעה שתתקיים

ביום ד', ח' סיון תשנ"ד, 18 במאי 1994, בשעה 16.00 בבית הועד הפועל של ההסתדרות, רח' ארלוזורוב 93 תל־אביב באולם הישיבות, קומה 7.

הנהלת הסיעה

מדד אפריל הפתיע את האוצר ועלה בשני אחוזים

דיון בהורדת מחירי הדירות ● קצב האינפלציה השנתי עלה ל־13.5% ● מדד הדיור תרם 0.8% למדד הכללי; עלה ב־20.6% ב־12 החודשים האחרונים

מאת אמנון אמד

מדד אפריל הפתיע שוב ועלה, בניגוד לכל התחזיות המוקדמות, בשני אחוזים. את התרומה הגדולה ביותר לעליית המדד, בשיעור של 0.8 אחוז, סיפק גם הפעם סעיף הדיור, שעלה ב־3.6 אחוזים. עליות עונתיות של חמישה אחוזים במחירי הירקות הפירות ושל 6.1 אחוזים במחירי ההלבשה וההנעלה תרמו במשותף חצי אחוז נוסף למדד הכללי.

עליות חריגות נוספות נרשמו בחודש שעבר בסעיף הבריאות – 1.7 אחוז, ובסעיף תחבורה ותקשורת – 1.1 אחוז. ביתר סעיפי המדד נעו ההתייקרויות הממוצעות בין 0.3 ל־0.7 אחוז. העלייה החדה ביותר נרשמה במחירי הפירות הטריים, שהתייקרו בממוצע ב־17.7 אחוזים. את השיא נטלו הפעם האבטיחים, שמחירם עלה ב־108 אחוז בהשוואה לאותו החודש הקודם. עליות אלה קוזזו בחלקן על ידי ירידה של 2.7 אחוזים במחירי הירקות הטריים. שירותי קופות החולים התייקרו ב־2.4 אחוזים, ומחירי הנסיעה בתחבורה הציבורית והנסיעות לחו"ל עלו בשישה אחוזים.

בארבעת החודשים הראשונים של השנה עלה המדד המצטבר ב־4.3 אחוזים, המבטאים שיעור אינפלציה שנתי של כ־13.5 אחוז. עם זאת, האינפלציה בשליש הראשון של 1994 נמוכה בנקודת אחוז מזו שנמדדה בתקופה המקבילה בשנה שעברה. בעקבות עליית המדד מסתכמת עתה ההוצאה הממוצעת של משפחה עירונית בכ־5,795 ש"ח לחודש, כולל הוצאות דיור, ובכ־4,485 ש"ח לחודש ללא דיור.

הסעיף הבעייתי במדד מוסיף להיות, כאמור, סעיף הדיור. ב־12 החודשים האחרונים התייקר סעיף זה ב־20.6 אחוזים, לעומת עלייה מצטברת של 7.6 אחוזים בלבד במדד ללא דיור. על פי נתוני הלישכה המרכזית לסטטיסטיקה מתברר, כי בארבעת החודשים הראשונים של השנה עלו מחירי הדירות שבבעלות הדיירים בשיעור נומינלי של 12.4 אחוז.

שער הדולר עלה בתקופה זו ב־0.7 אחוז בלבד ולפיכך העלייה הריאלית (במונחי דולר) במחירי הדירות מסתכמת השנה ב־11.5 אחוזים. גם יתר המדדים מפגרים בהרבה אחרי העלייה הדרמטית שנרשמה במחירי הדירות: מדד המחירים הכללי עלה בתקופה זו ב־4.3 אחוזים ומדד התשומות לבנייה ב־3.5 אחוזים.

בהמשך לעליות הבלתי פוסקות במחירי הדיור יכנס השבוע ראש הממשלה, יצחק רבין, דיון מיוחד במכלול הצעות להפחתת מחירי הדירות.

בדיון שנקבע עוד לפני פירסום המדד, ישתתפו שרי האוצר והשיכון ומנכ"ל משרד הממשלה. בישיבה תידון מחדש ההצעה להפחית את המיסים על תשומות לבנייה, שלא נכללה בתוכנית שגיבשו משרדי האוצר והשיכון לפני מספר שבועות. כן תועלה לדיון ההצעה שגיבש מנכ"ל משרד ראש הממשלה, לחדש את הבנייה הציבורית באזורי ביקוש במרכז הארץ.

בתגובה לעלייה החריגה במדד אמר נשיא התאחדות התעשיינים, דן פרופר, כי הדבר מצביע על כשלונה של הממשלה בטיפול במחירי הדירות. פרופר הזהיר, כי אי עמידה ביעד האינפלציה יחייב התאמה מהירה של המשתנים המוניטריים, ובהם פיחות מהיר יותר של שער השקל.

היישובים הערביים הבלתי מוכרים בגליל זכו בקווי מים

מאת נתי קיי זילברמן

במקצת היישובים הבלתי מוכרים שבאזור הגליל הושלמה בימים האחרונים סלילת קווי מים ראשונים מאז הקמת המדינה. ביישובים הערביים הבלתי מוכרים מתגוררים, על פי הערכה, אלפי בני אדם, אשר עד כה סירב משרד הפנים להכיר בקיומם, ולכן הם אינם נהנים משירותים מוניציפליים או משירותי מים, חשמל, טלפון ובכישים.

המועצה האזורית משגב אשר בתחומה נמצאים מרבית היישובים האלה בצפון, סללה את קווי המים מתוך שיקולים הומניטריים – הסביר ראש המועצה, אריק רז. לדבריו, אין בסלילת הקווים כדי להכיר ביישובים, ואין שום כוונה לתת להם גושפנקה.

התושבים ביישובים אלה מועטים, כי הממשלה אינה מכירה בהם מתוך שיקולים פוליטיים הנוגדים את תוכנית ייהוד הגליל, וזאת למרות שהאדמות עליהן הם יושבים הן קניינם הפרטי. בחלק מן היישובים מתגוררים בדואים המשרתים בצה"ל, ואולם עובדה זו, כך מתברר, אינה מקנה להם יחס מועדף, והיו כבר מקרים שבתים לא חוקיים שנבנו בתוך היישובים על ידי חיילים, נהרסו.

יו"ר אגודת הארבעים המרכזת את הטיפול בענייניהם של יישובים אלה, מוחמד אבו"ל עג'ה, מסר, כי לא ייתכן שום פתרון מלבד הכרה ביישובים אלה והכנסתם לתוך תוכניות המתאר של היישובים הסמוכים.

ראש המועצה האזורית משגב, אריק רז, אמר בתגובה כי מדובר באנשים הנמצאים מטרים ספורים מהבאר וצועקים שהם צמאים. "הצענו להם פתרונות טובים של מגורים חלופיים, והיתה כבר היענות לפתרונות אלה אצל רבים מהתושבים, ואולם יש מי שדואג לנתב את הבעיה לפסים פוליטיים.

"כאשר הם יבינו שאין מוצא אחר אלא לעבור למקומות שהוצעו להם, תיפתר הבעיה. אין לנו שום כוונה לגזול מהם את הקרקעות שלהם, אבל מצד שני אי אפשר לעשות תוכניות, לסלול כבישים ולתת שירותים מוניציפליים לשכונות המורכבות מכמה צריפים על הגבעות ומפוזרים בצורה פרטיזנית".

מחאה על הסכם עיראק־תורכיה

(עתים־מזרח) העיתון "אל־אח'באר" מוסר, כי קרן הפיצויים של מדינות המפרץ מחתה על ההסכם לקניית נפט בין עיראק לתורכיה.

הוועדה העוסקת בפיצויי הניזוקים ממלחמת המפרץ, שיגרה איגרת דחופה ליו"ר מועצת הביטחון, בה היא מוחה על ההסכם שאמור להיחתם בין עיראק לתורכיה בנוגע לשימוש בקווי הצינורות המצויים על אדמת תורכיה על מנת להעביר ולקנות נפט עיראקי.

הוועדה הצביעה על כך, שההסכם לא חוקי ומהווה הפרה של החלטות המועצה. הסכם זה גם מאיים להרוס את תוכנית הפיצויים שמבוססת על 30 אחוז מפדיון הנפט העיראקי למימונה.

ועדים ועובדים / אפרים דוידי

תמו 13 שנות מאבק

במשך 13 שנה נאבקו עובדי המינהל למחקר חקלאי שבראשון לציון ("מכון וולקני") לקבלת תוספת מחקר חקלאי, כשם שעובדים במכוני מחקר ממלכתיים אחרים מקבלים תוספות ייחודיות.

על מאבקם של עובדי "וולקני" כבר כתבנו במדור זה. בין היתר נקטו העובדים בעיצומים, השביתו את העבודה, חסמו את הצומת שליד המכון, עתרו לבית הדין לעבודה והגיעו למוסר לבוררות מוסכמת. באחרונה, ובהסכמת האוצר שהתנגד במשך שנים למתן התוספת, נחתם ההסכם לפיו יקבלו העובדים את התוספת המיוחלת.

על פי ההסכם שנחתם בין ראש המינהל למחקר חקלאי, פרופ' עזרא סדן (לשעבר מנכ"ל האוצר), לבין מזכיר מועצת הפועלים, זורי מורוזי, יקבלו העובדים תוספת שכר של 13 אחוז רטרואקטיבית לפברואר השנה. סכום זה יהיה למרכיב לחישוב הפנסיה. עוד צפויים העובדים לקבל שני אחוזים נוספים, ב־1 בינואר 1995.

במכתב ששיגר הממונה על השכר באוצר, שלום גרניט, בעקבות ההסכם למורוזי כתב: "לפי ההסכם ייהנו העובדים מתוספת שכר כחלק מתוכניות ההתייעלות המוסכמת בין הצדדים".

סיבי אזבסט וסרטן

מספנות חיל הים חויבו בתשלום פיצויי נזיקין לשרברב אורח עובד צה"ל בן 60, שלקה לטענתו בגידול סרטני בדרכי הנשימה מחמת היותו חשוף לסיבי אזבסט, עשן ומזהמי אוויר אחרים. על כך מסר כתב עתים, מאיר שושני.

שופט בית משפט המחוזי בחיפה, חנוך אריאל, נתן ביום ראשון תוקף של פסק־דין להסכם פשרה שהושג בין הצדדים, לפיו חויבה המדינה בתשלום 120 אלף שקל פיצויים לתובע מבלי להודות בחבות כלשהי לתביעה. המדינה התחייבה לפצות את השרברב שהועסק מאז שנת 1975 בעבודות צנרת במספנות חיל הים, מבלי שהלה, לטענתו, כל חבות לפצות את התובע. השרברב טען, כי במשך שנות עבודתו במספנות היה חשוף לסיבי אזבסט ששימש כחומר בידוד, עשן שנפלט משריפת דלק כבד, אבק מתכות ואדים שנפלטו ממימסים שונים.

עקב סוג העבודה והיותו חשוף לחומרים מסרטנים, לקה התובע בשנת 1988 בגידול סרטני קשה בדרכי הנשימה, שמקורו, לטענתו, במחדל בטיחות בעבודה שהביא לחשיפתו לחומרים מסרטנים ומזהמים. התובע טען שמצבו הנפשי התערער לאחר שאחת מריאות נכרתה במהלך ניתוח להסרת הגידול הסרטני, תוחלת חייו קוצרה ואושר משפחתו נפגע.

בא כח המדינה דוחה בכתב ההגנה את טענות התובע וגרס, שאין להטיל על המספנות כל אחריות למחלתו של התובע, שכן במספנות חיל הים הונהגו שיטות עבודה בטוחות, על פי הסטנדרטים המקובלים, ולכן אין כל קשר סיבתי או זיקה בין מחלת הסרטן שבה לקה השרברב לעבודתו במספנות.

תוספת של 30 ש"ח

מזה שבוע משביתים כמעט מיליון חברי "פדרציית עובדי התחבורה" את המעבורות והאוניות בבאנגלדש. כ־70 אחוז הסחר בסחורות והסעת הנוסעים במדינה האסיאתית עוברים דרך מעבורות ואוניות ששטות לאורך הנהרות.

השביתה כבר גורמת לקשיים באספקת מזון לבירה דאקה ולעומס יתר על מערכת הרכבות. מנהיג האיגוד המקצועי, שאה עלם, מסר כי "דרישות העובדים הן מינימליות ולא נשוב לעבודה עד שלא נשיג אותן". העובדים דורשים שהשכר ההתחלתי בענף יהיה 1350 טאקה (או כ־102 ש"ח) לחודש במקום 72 טאקה היום (או כ־72 ש"ח לחודש).

נצרת מתייפה לקראת יום הולדתו של ישו

מאת אריה אדר

200 מיליון ש"ח תשקיע הממשלה בייפוי נצרת ובשיפור נגישותה מכל העברים, לקראת חגיגות יום הולדת ה־2,000 של ישו הנוצרי. מצפים, שהאירועים והטקסים ימשכו המוני צליינים ותיירים.

20 אחוז מן ההשקעה יופנו לפיתוח תחבורתי, הן בהגדלת קיבולת הדרכים המובילים אל העיר מעברים שונים, והן בפיתוח הרחובות והדרכים המרכזיים בתוך העיר. תשומת־לב מיוחדת תינתן לשיפוץ התחנה המרכזית ולהרחבתה.

ההסתדרות הכללית של העובדים בא"י

טור הזהב

ידיעות הסתדרות הגימלאים בישראל

משבוע לשבוע

להבטחת מעמדה של הסתדרות הגימלאים

עתה מתנהל מו"מ בין ראשי הסיעות ההסתדרותיות שנבחרו בבחירות הכלליות לוועידת ההסתדרות ה־17, לגבי הרכב המוסדות הנבחרים המרכזיים והמקומיים מכוח תוצאות הבחירות. ניתן לומר שהמו"מ הוא מורכב ומסובך יותר מאי־פעם והראיה לכך היא שבראש המתדיינים הוצבו חברים בכירים שיודעים את ההסתדרות, את צורכיה והזיקה עליהם שישמרו על שלמותה.

עם פתיחות המו"מ יש לאזכר למשתתפים בו כי להסתדרות הגימלאים בישראל יש מאז ומתמיד מעמד ייצוגי ראוי והולם לכוחם המהותי והאלקטוראלי של רבבות הגימלאים במוסדות ההסתדרות לדרגיהם, לרבות בוועדה המרכזת של ההסתדרות ובמזכירויות מועצות הפועלים ברחבי הארץ.

הייצוג של הגימלאים במוסדות הוא בזכות ולא בחסד, מה גם שרק לפני שנה קיימנו בחירות כלליות לוועידת הסתדרות הגימלאים שבהן השתתפו בפועל למעלה מ־160 אלף גימלאים וגימלאיות. גם הוועידה הכללית שקיימנו בהצלחה בדצמבר אשתקד הוסיפה משנה כח ועוצמה לדינמיותה של הסתדרות הגימלאים וחלקה המשמעותי במערכת ההסתדרותית, הן במרכז והן במקומות הישוב ברחבי הארץ.

דווקא בימים אלה, כאשר מסתמנת ע"פי תוצאות הבחירות, מערכת שינויים פרסונליים בהנהגת ההסתדרות, יש לשמור על השפיות ולא להיתפס, חלילה, לשברון חושים ואובדן עשתונות.

מן הראוי והרצוי להמשיך ולהאמין בנכונות הערכים הבסיסיים לפיהם קמה ההסתדרות ופעלה במשך 74 שנים, כמעט מאז נוסדה ב־1920. בעת הדיונים המו"מ פוליסי על הכל להבטיח ולקיים את מעמדה הראוי של הסתדרות הגימלאים בהסתדרות הכללית כארגון יציג ומכובד של ציבור ותיק ונאמן.

מבזקים מקומיים

מכללת גימלאים באזור

זו השנה השלישית שקיימת מכללה לגימלאים במועצת פועלי אזור. נושאי ההרצאות הם מגוונים ומעניינים וכוללים פרקים בתולדות מערכות ישראל, תנ"ך, סיורים לימודיים וכו'. ההשתתפות היא רבה והמכללה זוכה לסיוע מהסתדרות הגימלאים והמרכז לתרבות וחינוך.

רשם: יעקב זרוני

אושר תקציב ארגון גימלאי עיריית תל־אביב

ועדת הכספים של ארגון גימלאי עיריית תל־אביב אישרה את תקציב הארגון לשנת 1994. סדר גודל התקציב: 550 אלף ש"ח. עיקר ההכנסות באות מעיריית תל־אביב (300 אלף ש"ח) ומסי חבר (155 אלף ש"ח). ההוצאות העקריות הן לפעולות תרבות (90 אלף ש"ח) והיתר לביקורי בית אצל חברים חולים שמרותקים למיטתם. ביקור אצל חברים בבתי אבות, הענקת שי לחגים. רוב הפעילות בארגון בהתנדבות.

רשם: יוסף גולן

ימי עיון בבית בנדורי על הכרמל

בחודש מאי התקיימו ימי עיון לגימלאים בבית ההבראה ע"ש בנדורי על הכרמל בחיפה. בימי העיון השתתפו אורי אגמי, מרדכי זיכל ומרדכי זילברשטיין. כמו כן השתתפו גם גימלאי קרית־אליעזר, קרית־מוצקין, קרית־ביאליק ועוד. מטעם המרכז השתתפו חיים טלמור ושמעון אביזמר. כן הרצו ח"כ ע"ד יוסי כץ (יו"ר השדולה של הגימלאים בכנסת) וח"כ אורי אור (יו"ר ועדת חוץ ובטחון).

רשם: מרדכי זילברשטיין

גימלאי צה"ל בחולון עלו לירושלים

לציון מלאת 27 שנים לשיחרורה ואיחודה של ירושלים בעיר שחוברה לה יחדיו, עלו גימלאים עובדי צה"ל מחולון לבירת ישראל. הטיול היה בסימן המזרח: בעקבות לוחמי ששת הימים לירושלים. הגימלאים סיירו בגבעת־התחמושת ועברו משם תצפית לירושלים בתפארתה והדרה. הטיול אורגן ע"י צוות דכוי מועדון המצטדבים בראשותם של יצחק הדרי, שלום זינגר ודוד כהן ובשיתוף מועצת פועלי חולון.

רשם: שמואל אהרוני

גימלאי חדרה למען השלום

גימלאי חדרה יצאו לטיול לאורך הקו הירוק וביקרו בפארק לטרון שם נערכה לכבודם ארוחת צהרים וכן עצרת אמנותית. הטיול עמד בסימן: גימלאים עם השלום. כמו כן יצא טיול לציפורי, לכרמיאל ולישובים בגליל המערבי.

המכללה בחדרה פועלת בסידרה באולם מוסת במרכז העיר וההרצאות מוקדשות לנושאים באמנות, יהדות, סוציאליזם, פסיכולוגיה וכו'.

רשם: יהושע ברשטיין

כדאי לדעת !!

תשלומים לאחר מות מקבלת קיצבת זיקנה

א. מענק פטירה חד פעמי

למקבל קיצבת זיקנה שנפטר, חלילה, ישולם מענק חד־פעמי למי שהיה בן זוגו בשעת מותו. באין בן־זוג, ישולם המענק לילדי מקבל הקיצבה, בתנאי שילדיו זכאים לקיצבת שאירים.

שיעור המענק 100% מן השכר הממוצע במשק – 3,532.– ש"ח. ואם מקבל הקיצבה זכאי לתוספת השלמת הכנסה 150% מן השכר הממוצע – 5,298.– ש"ח.

ב. תשלום חוב קיצבה

אם נפטר היה זכאי לקיצבת זיקנה ולא גבה את מלוא הקיצבה שהגיעה/ו, ישולם סכום הקיצבה שלא נגבה לשאריו – אלמנה/אלמן, יתומים הזכאים לקיצבת שאירים.

רשם: משה גרלביץ

תיבת דאר גימלאים

מה זכותי כגימלאי עובדי־מדינה?

לפני כעשר שנים פרשתי לגימלאות לאחר שרות של 30 שנה כעובד במשרד הדואר. ברצוני לדעת מה זכותי לתוספת בגימלה שלי?

יחזקאל דהור – ירושלים

תשובת אהרן הנדלמן, מחזיק תיק הגימלאים בהסתדרות עובדי המדינה: גימלאים שפרשו לפני 31.12.84 יקבלו תוספת 20% לגימלתם. אלה שפרשו מ־1.1.85 עד 31.12.85 יקבלו 16%. אלה שפרשו מ־1.1.92 עד 31.12.92 יקבלו תוספת 3% לגימלתם.